大楚報

第五五七號

今日本報一張半

中華郵政登記為第二類新聞紙

售報價目（日金）：本市每份一角，定閱每月一元八角，半年九元，全年十六元，外埠另加郵費

本報電話：編輯部二一二六〇號　營業部二一二七〇號

今日提要

▲鄂浙兩省府改組漢市府直屬政院（一版）
▲張伯倫辭職英政府改組（二版）
▲市警局實行警保連繫保衛法（五版）
▲市民證上如有錯訛可申請更正（五版）

改組鄂浙省政府
漢口市直屬政院
特任何佩瑢為鄂省主席
特任張仁蠡為漢口市長

中政會第二十二次會議決議

何佩瑢氏

張仁蠡氏

△中央社南京三日電：中央政治委員會，第廿二次會議紀錄，中央政治委員會於昨（三）日上午九時舉行第廿二次會議，出席者汪兆銘，溫宗堯，林柏生，褚民誼，楊揆一，梅思平，趙尊嶽，鮑文樾，蕭叔宣，葉蓬，焦瑩，任援道，李聖五，陳璧君，傅式說，丁默村，岑德廣，劉郁芬，陳羣，趙毓松，梁鴻志，周佛海，趙正平，諸青來等二十餘人，列席者，顧忠琛，朱履龢，江亢虎，陳春圃，羅君強等，（主席）汪兆銘，甲，報告事項，一，宣讀第廿一次會議紀錄，二，主席報告，秘書廳案，呈准國民政府文官處函知師範學校法職業學校法，經立法院修正通過，並經府令公佈施行，三，主席報告，秘書廳案，呈准立法院函送八月份工作報告，請轉呈鑒核一案，已准備案，四，主席報告，據行政院呈，據財政警政兩部，南京市政府會呈規復陵園警衛隊一案，除由院指令核定名稱為總理陵園警衛隊，所擬開辦費，及按月經常費概算，除准如擬辦理外，呈請鑒核備案等情已准備案，五，主席報告，據行政院呈，為本院第廿七次會議通過：財政部提，擬變捲烟稅率一案，除令財政部遵照外，呈請鑒核備案等情已准備案，六，主席報告，指定胡大剛為經濟專門委員會專任委員，乙，討論事項，一，主席交議，請核定國定紀念日日期及紀念辦法，抄附國定紀念日表（表另條），決議通過，送國民政府通飭遵照，二，主席交議，擬修正省政府組織法第四條第一項條文案，附修正條文，決議照案修正，交立法院，（附修正省政府組織法第四條第一項條文）原為「省政府設委員七人至九人，簡任，組織省政府委員會行使職權」，民國二十年五月廿七日，國民政府公佈」，同日施行修正條文，「省政府設委員九人自十一人，簡任組織省政府委員會，行使職權」，三，主席交議，據考試院呈請將公務員甄審期間展限六個月一案，提請核議案，決議通過，送國民政府，四，行政院提，為本院第二十七次會議，通過修正蘇浙皖營業專稅暫行條例一案提請公決案，原文已見前訊，決議通過，送國民政府明令公布，並交立法院，五，行政院提，為本院第二十七次會議通過，財政部呈請懲處財務行政徵收人員，舞弊受賄在千元以上者，概處極刑一案，提行公決案，抄附財政部原呈如下，「案查為政首重紀綱，理財尤尚廉潔，慨自事變以還，干戈擾攘政失常經，人存扁試之心，士鮮懷刑之念，狡黠之徒，每利用職權，剝削自肥，甚至假托名義，暴斂橫徵，相習成風，肆無忌憚，上侵國課，下朘民生，當此與民更始之會，自應力予制裁，以振國紀，惟是官吏瀆職受賄，刑法雖有專條，但科罰較輕，不足以示懲戒，擬請以後凡屬財務行政徵收人員，如當營私舞弊，需索受賄，或徵收稅款，不給稅票，或大頭小尾，意圖影射者，一經查覺屬實，或告發有據，除撤職並依法處以應得之罪外，其賍欵在一千元以上者，概處極刑，決不寬貸，告發人並許優予給獎，以儆貪墨，而肅紀綱，是否有當，理合具文呈請鈞院鑒核，並擬提請中央政委員會決議施行，謹呈行政院院長汪，財政部部長周佛海」，決議通過，送國民政府轉飭遵照，六，行政院提，據財政部呈送十，十一，十二，三個月收支總概算書請核定案，決議通過，送國民政府，七，主席交議，據考選委員會呈送高等考試臨時費支出概算書請核定案，決議，照案通過，八，行政院提，據財政部呈，各機關冬令火爐煤炭費，似應在額定經費內撙節開支等情，提請公決案，決議通過，送國民政府通飭遵照，九，主席交議，任命何佩瑢，汪澐，徐愼五，宋懷遠，黃實光，王壽山，賀遐昌，方煥如，王仕任，雷壽榮，魏鋼襄，為湖北省政府委員，特任何佩瑢為湖北省政府主席，並以汪澐兼民政廳廳長，徐愼五兼財政廳廳長，宋懷遠兼建設廳廳長，黃實光兼教育廳廳長，王壽山兼警務處處長，賀遐昌兼秘書長案，決議通過，送國民政府分別任命，十，主席交議，擬改漢口市為行政院直轄市，並特任張仁蠡為漢口市長案，決議通過，送國民政府任命，十一，主席交議擬任命汪瑞闓，沈爾喬，張德欽，王廈材，徐季敦，石林森，馮國勳，孫棣三，程正範，陳柔純，湯應濤，為浙江省政府委員，特任汪瑞闓為浙江省政府主席，並以沈爾喬兼民政廳廳長，張德欽兼財政廳廳長，王廈材兼建設廳廳長，徐季敦兼教育廳廳長，石林森兼警務處處長，馮國勳兼秘書長案，決議通過，送國民政府分別任命，十二，主席交議，擬任命江旨武，嚴家斌為江蘇省政府委員，江旨武仍兼秘書長案，決議通過，送國民政府任命，十三，主席交議，審計部政務次長沈爾喬，另有任用，遺缺擬以沈其昌接充案，決議通過，送國民政府分別選用，十四，主席交議，擬特任唐生明為軍事委員會委員案，決議通過，送國民政府任命，十五，主席交議，擬任命……林，臭國康，陳秋實，唐澴，龔湘，王雨生，孫琢齋，為立法委員案，決議通過，送國民政府任命

居民動搖
日軍攻邊境

△本報訊：二日龍州訊 在海防登陸之日軍業已超過四萬餘名，其後似仍接續登陸，聞配備大砲六十門，戰車六十輛之新銳日軍，經河內諒山，進攻邊境方面，因此邊境方面居民最近甚呈動搖云

照相材料批發　大華洋行　漢口民生路　電話二〇八六號

日空軍急襲衢州
晉賀龍所部潰不成軍

△中央社四日南京電：據同盟社訊，日海軍機二日急襲浙省中部水陸交通要衝衢州，炸毀該地軍需工廠及倉庫二十所，復又轟炸卡車二十輛，汽油九百箱，兵營四棟

△本報特訊：中國派遣軍報道部發表，自九月二十八日至本日，中日事變狀勢之概況如下：建設世界新秩序為目標之日德意三國同盟，業於二日簽訂完畢，機前星南進駐安南，更踏出確立大東亞共存共榮圈之巨步，於是已劃飛躍的階段，渝政權在該事實之前，驚惶失色，連日繼續鳩首協議，僅向英美泣訴援助，而擬努力打開窮境，但亦已知其前途無望，本星期全華各戰線之將軍，又陷入悲慘暗色俱無之狀態，即華中第三戰區方面，已整編完竣，轉為游擊出動之第四十第六十三兩師之一部份，被日軍倉橋，鈴木，柴田各部隊奇襲，在金檀句容南方地區，遺棄屍體四十餘具，全軍均被殲滅下屍體二千七百七十二具，俘虜二百八十三名，又在山西省中部榆林遼縣方面蠢動中之賀龍共產軍，受日軍池邊部隊徹底的攻潰，其間陸軍航空部隊，以坂本，芝田各部隊，協力華北蒙疆方面地上戰鬥，以小野，森玉各部隊，在華中各地活躍，獲收赫赫之戰果，他方中國派遣軍總司令部，一日迎設立一週年，奉戴聖旨，期與新邁進，如斯以日德意三國同盟成立，為契機，於是中日事變，已進入新階段云

照片說明

九月一日國民政府在日本橫濱設總領事館，是日下午二時舉行開館典禮照相係孫湜氏

徐謙逝世

△本報香港四日專電：徐謙於二十七日在此逝世，年六十九，徐生於南昌，一九一九年，參加巴黎和會，為南方政府代表團之顧問，編者按，徐謙字季龍，江西南昌人，為前清舉人，一九〇七年曾任北京政府時代司法總長，與唐紹儀極為友善，孫總理軍政府在廣東時任司法部長，亦任巴黎和會南方政府顧問，並任廣州中山大學委員長，武漢政府時任中央委員，因福建人民政府關係，徐氏曾一度被通緝，自人民政府解體後，徐氏休養林泉，蒔花自遣，七七事變，徐遂重現身政治舞台，然不得志，因其曾反蔣，故為蔣介石所妬嫉，沉鬱於後方，去年始間道赴港養痾，於上月二十六日在香港逝世

戰敗責任者的裁判
（轉載九月十日中華日報）

在這次歐戰中，法國是打敗了，然而法國仍是足以自矜的。因為它不但有一個出來收拾危局的貝當，還有一個甘茂林，一個萊諾，和一個達拉第，他們都沒有為了自己的政權而阻撓對德的媾和，都自甘背負戰敗的責任而毅然接受國家法律的裁判。

在這次中日戰爭中，中國也是打敗了，而且敗得比法國更慘，但中國的甘茂林，萊諾輩是怎樣呢？有沒有引咎自責的決心和勇氣？沒有！他們不但沒有，並且還要用槍桿，假暴力，明中暗裡去破壞和平，去威脅那些自覺其責任重大，挺身出而救國的份子，來保持他們自己的祿位。

這就是中國與法國不同的地方，也就是中國之所以為中國，和法國之所以為法國。

同時，也許就是因為法國跟中國有了這樣的不同吧，中國的戰敗者便不能以法國的甘茂林萊諾為法，並且不獨不能以他們為法，還得對他們加以不費本錢的譏笑與奚落；這些屈伏的怯懦者！

但是中國的戰敗責任者的這些不費本錢的譏笑與奚落能不能夠掩飾他們自己對國民大衆所犯下的罪愆呢？可能的只是夢想，而現實則更無情的表露出中國的戰敗責任者的軍事政治的道德水準，實在和法國甘茂林萊諾所持有者相差得太遠！

中國的戰敗責任者輩為了不願背負戰敗的責任，便索性把國家民族的生存，作孤注一擲，抗戰到底！抗戰到底一語，從此便失却其原有的意義，而變成了戰敗責任者的卸責的手段。他們會緊緊找住這個堂堂皇皇的口號以為其最後的護符，誠是聰明不過的，但這個護符能夠支持多久而不為無情的實現所拆穿呢？我們真要替他們担心。

抗戰到底的前提當然是最後勝利，必屬於我。要使最後勝利必屬於我，便要把敵人越拉越近，越吸越緊。這些戰法韜略都是甘茂林萊諾輩所不懂的，要是這輩法國人也懂得這些東方的韜略的話，他們穩能把德國人更拉得近一些，更吸得緊一些了，不過只可惜法國少了一個蛾眉山，更可惜甘茂林萊諾輩只知勇於負戰敗之責，而不知找一個像蛾眉山這樣的名山去看那山中的月亮，不然，越拉越近，越吸越緊的韜略也許為法國人所發現而致於實行，且當對德言和的主張，也許終是不能見諸現實的一種理想。

然而法國始終是法國，正如中國不會產生一個甘茂林一樣，它始終產生不出一個蔣介石來。抗戰到底主義者也許因此要為法蘭西民族悲，但法蘭西民族也許正在感謝上帝賜予他們的是一個服從國法的甘茂林，不是一個蔣介石。

留日警官團
拜謁孫總理陵
電汪主席致敬
一行廿五名七日乘輪赴日

△中央社三日南京電：警政部派遣留日警官二十五名三日晨由中引率官吳雨縫，頃特謁陵並拜訪各機關四日赴滬候輪出國

△中央社四日南京電：警政部選拔留日警官集團訓練以來，各科成績均已足進步，茲以出國在即，特於昨日電汪主席致敬，原電如下：國民政府主席汪鈞鑒，溯自中日搆釁，民瘼方殷，賴鈞座壽維國是，指導和平，奠東亞於永安，開睦鄰之盛局，萬方仰望，薄海景從，生等夙蒙領導，早日馳驅，奉派留學，遠適扶桑，束裝就道，彌傾愛戴之忱，負笈友邦，益遂協同之願，謹端愚誠，敬表擁護，伏乞垂察，留日警官團全體學員同叩，又訊，留日警官團於今四日晨七時，由京乘急行車赴滬，七日乘輪赴日，一行二十五名，名單如下：警政部：楊俊民，褚亮，余振炤，孫時彥，徐養浩，政治警察署：徐敏，陳國璋，沈潔，余新華，孫中毅，丁克強，首都警察廳：湯侃，秦再慶，王蓮良，蘇美銳，浙江：朱本立，安徽：閻傳美，袁實，湖北：范欽芬，廣東：梁廣，上海：王達，徐鴻利，倪鴻志，漢口：陳雅洲

國府規定紀念日
一年凡十有一日

△同盟社三日南京電：國民政府為整理各種國定紀念日，本日經中央政治委員會之決議，正式決定如次：

一月一日中華民國成立紀念
三月十二日總理逝世紀念
三月二十九日革命先烈紀念
三月三十日國府還都紀念
五月五日革命政府成立紀念
七月九日國民革命軍誓師紀念
八月二十七日孔子誕辰
九月一日和平反共建國運動諸先烈殉國紀念
十月十日國慶紀念
十一月十二日總理誕辰
十二月二十五日雲南起義紀念

柳川赴北京

△同盟社四日北京電：柳川興亞院總務長官，本日上午十一時十五分，空路由濟南來燕，至興亞院華北連絡部訪森岡長官，並作種種懇談，又一？於六日，擬由燕赴張家口，大同，石門等視察，十六日預定經由天津返國

農鑛部生產局
增設保安科

△中央社四日南京電：農鑛部生產管理局新增之保安科業已正式成立，對保護漁民事宜正縝密計劃中

滬平報社被投彈
藍衣暴徒所為數人受傷
林部長特電羅社長慰問

△中央社四日南京電：上海平報社，昨晚被渝方暴徒投彈，傷及多人，消息到京後，宣傳部林部長極為關切，特電該社社長羅君強氏慰問，胡次長亦有電致慰，茲錄兩電原文如下：平報羅社長君強兄惠鑒：頃悉貴社為藍衣暴徒暗投炸彈，致職員數人受傷，曷勝憤慨，暴徒之手段愈狠戾，愈徵其末日之迫近，亦愈足以刺激和運革命同士之英勇邁進而已，覆電慰問，並祝貴社受傷同人早日痊安，林柏生四日，平報羅社長暨全體同人鑒：貴報被炸，顯係藍衣暴徒所為，此輩之喪心病狂，即其日暮途窮之反映，貴報受此刺激，必愈增為和運奮鬥之氣慨，謹電慰問，胡蘭成（照相右林柏生氏左羅君强氏）

英內閣再度改組

保守黨領袖張伯倫辭職

新任人選全部決定

內相兼治安相安達遜繼張伯倫職

△邱吉爾僅以張伯倫為贖罪羔羊乎
△當局無能應付危局難免發生叛變

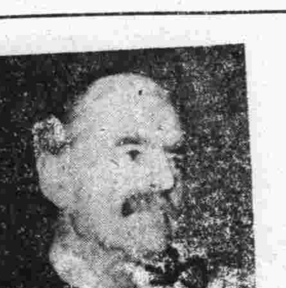

張伯倫氏

△海通社三日紐約電：據此地各報紙轉載倫敦來訊，英內閣再度改組，大有迫不及待之勢，其目的在於合併數部，據最近消息，張伯倫，伍德，貝維布洛克及安德森行將辭職，勞合喬治出馬担任重要部長職務之呼聲最高，張伯倫亦有辭去保守黨領袖之說，聞該黨擬以邱吉爾繼任領袖云

英政府改組 各部人選決定

△海通社三日斯德哥爾姆電：據英總理辦公處發出正式公報稱，除張伯倫辭職外，英內閣更迭大批其他閣員，新任各部長人選名單如下：

一，新任掌璽大臣安德森（前內政部長）
二，新任內政部長莫尼森（前供應部長）
三，新任社會事業部長萊斯（前運輸部長）
四，新任運輸部長布拉貝茲上校
五，新任屬領部長克雷波尼（前財政部人事總裁）
六，新任供應部長鄧坎（前商業部長）
七，新任商業部長萊特屯

張伯倫下野 辭去各項要職

△中央社二日倫敦電：邱吉爾首相今晨因張伯倫辭職，即任命內相兼部份內閣，治安相安達遜繼其缺，並實行改組，軍需相莫里遜改任內相兼治安相，克蘭孟任自治領相，立特爾頓任商相，商相丹康，改任軍需相，莫亞布拉巴遜任運輸相，運輸相里斯改任公共土木相，自治領袖[illegible]爾特哥特改任法相，法相休奧特去職，邱吉爾首相又將烏特財相，伯文勞工相及安達遜新福相，昇為戰時內閣閣僚，故英政府戰時內閣，乃由邱吉爾首相兼國防相，哈里法克斯外相，烏特財相，安達遜秘相，及比瓦僂航空機製造相等五保守黨員，及阿特里國璽相，伯文勞工相，兩工黨黨員，自由黨員，格林奧特無任所相八人組成

△中央社三日倫敦電：因英德戰局之益趨嚴重，樞相張伯倫早有不安於位之說，今日英政府果然公佈，稱該氏已向邱吉爾首相提出辭呈

△中央社倫敦三日電：樞相張伯倫已於三日辭保守黨黨首之職，當日正式對保守黨提出辭呈

△海通社三日斯得哥爾姆電：據倫敦正式發表，張伯倫辭去邱吉爾內閣掌璽大臣之職，英王業已接受其辭呈，邱吉爾並聘請英則長伍德及勞工部長貝溫，任戰時內閣閣員云

△海通社三日斯得哥爾姆電：據倫敦來訊，張伯倫復辭保守黨領袖職務，聞邱吉爾繼任該黨領袖云

德政界評論 英國臨渴掘井

△海通社三日柏林電：柏林政界對於英政府改組，有所評論，略謂：英政府實施臨渴掘井之改組政策，顯係事出有因，大概係由於英各界不滿邱吉爾政府所致，邱吉爾政府屢次遭人抨擊，此次為避免物議起見，竟利用張伯倫為贖罪羔羊，但目前英主戰派何嘗僅張伯倫一人云

英輿論抨擊 當局難辭咎責

△海通社三日斯德哥爾姆電：據星期三戈特堡「商航公報」駐倫敦通訊員消息，倫敦『每日郵報』及「每日自由報」發表言論，抨擊倫敦當局無力應付英京混亂情勢，每日自由報謂英民衆日漸不滿倫敦當局，英京叛變，大有一觸即發之勢，每夜赴衛生設備簡陋臨時防空壕避難之倫敦市民，達萬四千人，負責人員建議之防空壕設備計劃，須經數百種有關當局批准，其中包括六部，五郡議會，二十八縣政委員會及一百零一名市政官吏，此舉足證當局無力應付惡劣環境云，每日郵報謂倫敦民衆，無不痛恨當局無力云

日內閣參議決定

林銑十郎等十二人 ——末次大將——就任中央協會議長

△中央社三日東京電：日內閣參議今日正式決定如下：

正三位勳一等　陸軍大將
從二位勳一等功四級　海軍大將
從二位勳一等功四級　男爵
從三位勳一等
正三位勳一等
從三位勳一等
從三位勳二等　男爵
正三位勳二等
從三位
從三位
正四位

町田忠治　林銑十郎　安保靖種　勝田主計　安達謙藏　久原房之助　鄉誠之助　中島知久平　池田成彬　大谷光瑞

▲中央社三日東京電：日大政翼贊會中央協力會議議長一職，於三日之閣議席上，正式決定，由末次正信大將就任，又是時并決定大口喜六氏為常任總務

倫敦日僑將撤退

德機炸英有更猛烈勢 在最近期內即可實現

△中央社倫敦二日電：日本在英僑民之全部撤退，殆有難免之勢，大約在最近期內，可見其急速實現，查日本駐英大使館，自法國大敗之起時，一遇有日輪由英返國，即勸告僑民撤退歸國，而當時之歐洲戰況，因尚未緊急，至全部撤退之程度，現則情勢大變，萬一日英關係破裂，則日僑勢將遭遇最悲慘之運命，且德機之轟炸，因冬季將屆晝短夜長，有益趨猛烈之虞，在英日僑，迄今尚未有一人之犧牲，若非托天之幸，實不可思議，倫敦日總領事內山，現已電請東京命令，定本月中旬駛抵里斯本之日輪伏見丸，灣駛英倫，俾可搭載全部在英日僑歸國，萬一此舉未能實現，則僑民之撤退，將屬不可能，其為此間日本官民所焦慮，按目前留英日僑，男女合計約七百八十人，其中大部份八士，因有英籍家族等關係，實際上不能撤退者，故實際上參加此次最後之撤退者，僅為官廳方面約二十八，三井三菱各大銀行公司職員七十八人，及其他僑民總計約二百人，惟正金銀行及日本郵船會社，因業務關係，倘須留置少數職員，伏見丸約可搭客一七〇人，故預料全部在英日人，當可勉强悉搭該輪離英，伏見丸灣駛英國，若得准許，則實現之期，當在十一月上旬，日僑當赴愛爾蘭地方登輪，十一月中旬方可離英，經由美國歸日

△同盟社二日倫敦電：此間日僑總撤退之形勢，愈益濃厚，將急速具體化，外務當局，自法國崩壞後，每於郵船入港之時，勸告日僑撤退，但徵諸當時戰況，總撤退之機尚未迫切，但情勢現已全變，若日英關係惡化，僑民難免陷於最悲慘之運命，且德機之轟炸，至冬季隨日之短縮，有更深刻之虞，至今日僑中，尚無一人之犧牲者，其屬不可思議，內山總領事，業對本省要求預定本月中旬入港里斯本之伏見丸，為該撤退船命其迴航英國，若不搭該船，則其撤退英國之希望，漸時遙遙無期，故日僑全體，抱切實期待，俟本省之決定云

日軍進駐河內近郊

沿途法越人民咸致敬

△中央社三日海防電：日軍先遣部隊，三日上午六時（中國時間七時），在樂隊奏旭旗行進曲中，進駐河內近郊，沿途法人安南人咸舉手致敬

新任日監視員抵河內

△中央社三日河內電：日新任越南監視委員長澄田少將，三日晨抵河內，當與西原少將辦理移交

照片說明：在法國北部某空軍基地密議轟炸英本土之德國空軍首腦中坐者係斯拉伯將軍

英猶圖最後掙扎

組科學家救國委員會 强化援助政府作戰力

△海通社三日斯德哥爾姆電：際於國勢日漸危急，英當局請求全國科學家迅速自動援助政府，强化作戰力量，星期三英政府特任張伯倫，在倫敦組織科學家救國委員會，激勵全國科學家，與英陸海空三部密切合作，該委員會委員長，係蘭克厚公領區滬基爵士云

美强化大西洋艦隊

上下院追加國防預算 並創設航空降落傘隊

△中央社二日華盛頓電：美政府為建設太平洋大西洋兩艦隊起見，對海軍部正着手擴充，海軍部二日發表稱，設置以駐守大西洋軍艦一二五艘，組織之新艦隊司令部為埃利斯提督，新艦隊之構成如下，（一）現在駐守大西洋之軍艦，（二）最近完成之新艦，（三）最近服役之軍艦，（四）解裝軍艦，（五）飛機，又據當局宣稱，設置新艦之目的，同時在統一指揮系統，强化大西洋常駐海軍力，衆認此為美國建設兩洋艦隊之先聲

△中央社三日華盛頓電：美上下院對於追加國防預算案，因有若干差異點，今日舉行協議會，草成妥協案，兩院均同意，十四億八千二百萬美元國防追加預算案，乃告成立

△同盟社三日華盛頓電：美國陸軍部，鑑於降落傘部隊之威力，決定創設降落傘部隊，史丁遜陸軍部長本日在七院預算委員會公聽會，發表其宗旨如次：美國陸軍業自志願兵九百名，編制最初之降落傘大隊，業自星期前，開始訓練，今後預定任福德貝林格（喬治亞州）設司令部，並擬由正規軍步兵部隊，招募志願兵編成數大隊，他方馬錫爾參謀總長，亦在該公聽會席上，發表陸空軍之編成計劃謂，陸空軍現組織三十八戰鬥部隊，擬將其增加至五十四戰鬥部隊，同時計劃新設六運送部隊，據該計劃，則預定現之空軍兵力九萬五千名應增强至十六萬名，就中養成駕駛員之教官，之增員甚屬緊急問題，空軍新擬張計劃所定每年訓練一萬二千名之駕駛員教官最少須增員二千名，但現僅有七百名云

墨反對美國禁輸提議

財相決拒絕一致行動 並努力開拓東洋市場

△中央社二日墨西哥市電：美政府關於禁止煤油鐵屑出口問題，希望墨西哥亦取一致行動，此事前日斯亞來斯墨財相，訪華盛頓時，威爾斯美國務副卿，會向其提議，傳當時墨財相以墨國現狀難以實行，加以拒絕，又最近墨西哥正計劃建設地下輸油管，並完成地下鐵道復線工程，努力開拓東洋市場，故美大使館極為注意，正計劃在地峽兩端設置分館

美艦五十艘抵英

英當局舉行命名典禮 多以英有名城鎮為名

△海通社三日斯德哥爾姆電：以西半球海空軍根據地交換之美驅逐艦五十艘抵英後，英當局再度舉行命名典禮，其中二十三艘係以英國城鎮命名，六艘名稱顯係與美國及加拿大有關，二艘係以紐芬城關鎮命名云

英不堪德機轟炸

英格蘭東南及西北被襲擊 各地軍事設施無幸免

△同盟社三日倫敦電：英空軍部發表，二日晚德空軍又對倫敦地區及英格蘭東南及西北地方集中攻擊，居民死傷者若干，各地發生大火云

△中央社柏林三日電：德軍司令部發表，我轟炸機隊轟炸威爾斯州，利物浦，倫敦地區，各地機場港灣工廠，某軍事設施，均予以莫大打擊

△同盟社三日柏林電：據D，N，B通信社獲得官方情報，三日晚截稱，德空軍本日以一百架以上之編隊，飛往倫敦，盤旋於市上空，投下各種炸彈一百五十噸，予以潰滅的打擊，是日德機之攻擊，終日不絕，倫敦咸謂本日上午至下午八時，所發警報，尚未解除云

傳英美協議

開放緬甸路綫

△中央社三日紐約電：英政府為對抗日德意三國同盟，傳正考慮重行開放緬甸路綫，據今日美聯社羅馬電，關於此問題，傳英政府與美政府協議結果，決定十七日封鎖期間屆滿，再行開放

印度停止援英作戰

英國大感失望

甘地要求未能達到 全印必至反英到底

△海通社四日斯德哥爾姆電：據星期四倫敦來訊，甘地政治態度，已予英國以莫大失望，尤其甘地發表印度國會決定停止援助英國作戰政策宣言後，尤感灰心，倫敦各界始知除非英當局答應甘地提出「印度國會議員應享受言論自由」之要求，甘地始終必反英到底云

——本報最後特訊——

國際要聞

英國將近瓦解

△本報特訊：一日上海紐斯愛基斯多拉報載稱如次：

一，南非聯邦之和平運動發展迅速
二，印度國民會議派拒絕與英本國協力
三，埃及政府拒絕對德意宣戰與承認意軍調駐等
四，愛爾蘭依然堅持中立方針，愛爾蘭軍隊內部發生猛烈之反戰運動，因此等之理由，英內閣幹部非常苦惱，現數世紀誇耀於世之老英帝國之崩壞為期非遙

蘇聯傾向親日

△本報特訊：二日倫敦聯合社電稱，三國同盟成立後，蘇聯態度雖據一般預測將採取親英政策，但最近蘇聯態度突變，已放棄親英政策，接近日本，因此日蘇不侵犯條約早晚當能締結云

安南對日好轉

△本報特訊：聯合社二日維希電載法外長發表談話如次：法國承認日本在安南，經濟的優位，本月下旬將成立應日本之所欲輸出重要資源之協定，又安南因明瞭日法兩國之友誼，漸次脫離緊張狀態云

截斷援蔣路綫

△本報特訊：據聯合社二日香港電：進駐安南之日軍，海防發見由美國運往重慶之貨物汽車數百輛，加以阻止，藉其截斷援蔣接濟路之效果云

越泰邊境一帶

形勢愈形險惡

法軍集中兩國國境綫

△中央社四日曼谷電：泰越關係，因改定國境問題，自九月末以來，極形險惡，兩國均漸調集大軍于國境，據最近當地所得消息，泰國空軍部隊，近年國境偵察中，遭越方高射炮射擊，三十日又有越方大型飛機，侵入泰領，在布倫歙州薩昆那昆上空偵察，泰方亦調集九十架飛機於東北國境，一方越方亦在國境達開克及薩巴那開特兩地，配備相當兵力，疏散附近居民，並實行燈火管制，嚴重警備，國境地帶形勢險惡，大有一觸即發之勢

△海通社三日盤谷電：據星期四「巴拉奧瓦報」消息，法陸空軍早已集中安南邊界，此地消息靈通界，對於法軍突然集中邊境，尚不明其用意，并謂實際上泰國毫無侵略安南野心云其他報紙謂侵入泰國領空之法機，十分鐘後始折返云

巴爾幹同盟瓦解

土放棄中立政策在先 羅宣告地方條約無效

△海通社三日布爾格勒德電：羅外長宣佈一切地方條約無效後，南斯拉夫各報紙并未加以評論，布爾格勒德政界認為羅外長宣言，不啻正式宣佈巴爾幹同盟瓦解，實際上前四個月土耳其放棄嚴守中立政策時，巴爾幹同盟基礎，早已發生動搖，據消息靈通界稱，南斯拉夫始終無解散巴爾幹同盟之意云

德意兩巨頭將會晤

協議重大問題

對國際情勢全盤檢討

△中央社柏林電：據確實情報，希特勒總統，墨索里尼首相偕里賓特洛浦，齊亞諾兩外相，定於四日正午，在德意國境布寧內爾會見，舉行重要協議，政府對此，保守緘默，僅稱重大外交活動現正展開中，消息方面對於此次德意兩巨頭會談，預料如下：

一，將日德意三國同盟成立後國際情勢全般檢討，以決定德意軸心今後應取態度
一，西班牙參戰問題
一，非洲殖民地問題
一，對希臘政策
一，地中海封鎖作戰
一，近東政策，阻止伊拉克及伊朗，以煤油供給英國

△中央社三日紐約電：據合衆社羅馬電，墨索里尼首相劉赴布寧內爾，會晤希特勒總統，但政府尚守緘默

美國務卿赫爾談

在華權益問題

仍不變局地解決方針

△同盟社三日華盛頓電：本日記者團會晤赫爾國務卿叩詢日本現擬當局有限制在華及安南美僑權益，之息，政府對此將取何種外交措施乎？赫爾國務卿答謂，自中日事變發生，日對美通商權益之干涉問題，及其一切之事件，由我現地當局處理，現雖發生，該種新事件，但最少與現同樣處理一切，就該種問題，暗示有局地解決之意見，又就滇緬公路再開問題，美海軍之新嘉坡及澳洲海軍基地使用問題，美艦隊之澳洲親善訪問問題，均閉口不言，再就羅哈瓦倫氏所提倡設置遠東調查委員會之問題，僅答謂美政府為欲表明自己之立場，已發表一切應發表之事云

△中央社羅馬二日電：西內長蘇納，二日晚與希亞諾外長舉行懇談，會晤頗久，據一般觀察，以為西班牙參戰為時倘早，西內長蘇納歷訪軸心國，或將獲得德意西三國協力之另一方式，西內長與意政府要人接談，已引起一般注目

近東形勢頗形緊張

土將侵略敘利亞

大軍集中敘利亞邊境

△海通社三日雅典電：最近土耳其預備侵略敘利亞之各種活動，正在進展中，土軍陸續集中敘利亞邊界之消息，已為貝洛特來訊所證實，星期三土總理親赴亞歷山大勒達，檢閱軍隊，星期二駐土英大使謁見土總統一事，頗堪注目，土報紙並未涉及此事，因此會議內容，尚不可知，敘利亞各界深信巴勒斯丁駐軍移動，顯示附近軍隊亦有侵略該地野心，集中巴勒斯丁（沿敘利亞邊界）之軍隊，大概係以機械化部隊及空軍所組成，不明國籍怪機在敘利亞，大馬色及貝洛特，散發反法傳單及小冊，近東情勢，頗為緊張云

緊要聲明 本人以劉天祿堂文記名義置有茶担巷六號屋地前後一棟，恒遠里一三號屋地兩棟，又長堤街五一二號屋地一棟，除向市政府以劉啟文名義申請登記外，特此登報聲明　劉啟文啟事

遺失聲明 茲遺失私立公餘日語研究班在學証明書自一號至四十二號共四十二張，如有人拾得請送存仁巷九六號黃宅酬洋五元，如拾得不送者本月七日止概作廢紙，特此聲明　黃宗漢啟

遺失聲明 茲遺失廣雅中學發給第二四五號學生證一紙，除呈請補發外，特此登報聲明作廢　初一上袁立中啟

遺失聲明 茲遺失陸軍特務部武昌分室第五九六八號安居證一枚，除呈請補發外，特此登報聲明作廢　魏光彩啟

遺失聲明 茲因不慎遺失內外公論社武漢分社記者第十七號證明書一紙，除呈請補發外，特此登報聲明作廢　馬長風啟

山西恒昌皮貨老局　宏昌第一支店　一言堂

羊皮直毛花色齊全，劃一不二，定價從廉，嘗後不合，二星期內板片無揉，原貨不動，本局保險單不失！

恒昌宏昌

皆可互相掉換退洋，承賜顧請認清小記招牌是荷

小記恒昌由黃陂街遷設法租界新新旅館隔壁，宏昌仍在漢潤里街面新九號

情靈漫話

一席話

情聖

一個偶然的機會，遇到了一位不大常見的朋友，他一向是很受女性歡迎和咒罵，並且受同性嫉妬的，於是他裝滿了一肚子牢騷，我倆平日倒很談得來，常常談個無休無歇，這次有很久不見面，話當然更多了一點，我們談國事，人事，雜事，漸漸涉及各人的本身，我便向他說：「有很多人說你很壞，尤其關於女子方面，提起你總是搖頭的，倒底怎麼回事呢」？於是他說了：

他說：「我並不承認我好，我承認我壞，不過我是眞小人，那些套着假面具的僞君子，外面滿嘴仁義道德，其實揭開他的裏面看看，行爲更卑鄙，更齷齪，我自己和他們權衡一下，我覺得自己眞比他們强得多哩，本來社會上批評人是完全以外面來取人的，誰管他的內容，我也可以做得比誰都聖人，但是我何必那樣做，由他們去說好了，我只要自己知道十個人裏面有七個以上比我更壞就行了。

我常看見有些人，外面非常道貌岸然，假使看到別人追求某個女性，他便說這人無聊，卑鄙，同時爲表示自己崇高起見，還補充一句：「我見了女人便不起興趣，我一向是不理她們的」，但究其實呢？他暗地裏追女人比誰都凶，他所以公開嚷嚷他不理女性的原因，實在因爲女性不理他，假有某個女性和他接近，他再也沒有這種話了！

——待續——

夫妻間感情的和諧

命鈴

記得胡適之博士曾說過，「近代的婚姻制度，被三件事給破壞了，第一是經濟不足，第二是撫慰手段欠佳，第三是飲酒」。兩夫婦所以不能相偕到老，大概多半逃不出這三件事吧！可是另一方面就是太顧自己的利益，不爲對方着想，而一人專制，總以爲自己的見解爲正確，而不能採納別人的意見。

從前有一女伶嫁人後，伉儷之情，異常篤實，有人問她何以如此圓滿，她的回答是：「在夫婦共同的生活裏，彼此必須「時常」顧及對方的權利和願望方可，「偶而」爲之是不行的」。普通人無論對親友，每能注意到人家的「權利」，但有多少人同時也想到人家的「願望」呢？

在以前凡能養家，又不在外胡鬧的男子，就可以稱得起是盡了丈夫的責任，除此以外，丈夫好像就沒有其他的責任了。至於對待妻子如何，則無人過問，本來中國有一句俗話說得好「嫁雞跟雞，嫁狗跟狗。」當妻子的，能有豐衣足食，豈能還貪圖別的嗎？

但到近幾年來情形就不同了。做妻子的不但須夠賢妻良母的資格，還得能在社會上服務，好可以補助家庭經濟之不足，自然有智識的女子也和男子佔相等的地位了。換言之，現在已是女子要享受權利的別一時期，女子主內的話，她們覺得已不適合了，現代的女子除了管家，還要在社會上服務，同時女子的「權利」和「願望」方面，她們也要享受平等的待遇。

可惜這種事實，男子尙未認清，不論作妻子的如何幫忙作事養家，爲男子的，仍是看妻子如「附屬品」。尙不能破除「男子主外，女子主內。」的傳統觀念。男子雖然承認近代女子比較以前美麗，更適於作伴侶。但對於女子如何不滿意男子的心理，仍未能看清，何況現代女子需要男子的愛護，較前更甚。但作丈夫的大多不能使妻子在精神方面愉快，原因是作丈夫的太重視自己的利益，忽略了撫愛對方的責任，假如能在這方面下些功夫，像未結婚前求愛時期那樣殷勤，這個問題就不致發生了。（未完）

銀都歌舞劇團 葉青女士倩影

—惲華—

葉青女士，江蘇人，置身歌舞場中多年，頗負盛名，此次應維多利之約，隨銀都來漢獻藝，以葉女士之委婉動人之歌喉，與苗條婀娜之舞姿，於今日呈現在觀衆眼簾中，耳鼓間，必能獲得一番驚人之彩聲，爰特刋女士倩影一幀，爲讀者介紹。

談美

壽康

雖然審美的觀點，各有不同，你以爲瓜子臉美，我還認爲蘋果臉美，你說玉骨冰肌，多麼動人，我還說那裏及得健康美呢？但是一貫的心理，人人都是很愛美的，同時每個男性，都認爲自己是風度翩翩，漂亮而美麗，誰不是宋玉重生，也是潘郎再世，女性則以爲自己是傾國傾城，閉月羞花，賽西施，勝王嬙啊！天下美人之多，眞多不勝數。

如果有別人稱頌自己「美」－那麼比吃山珍海味，佳餚醇酒，還快活些，得意些，內心中的快慰，說不出所以然來：可是看到比自己漂亮些的人，醋勁的妒忌心，即刻發生，有意的吹毛求疵，加以譏謗批評，不是說她（或他）身材不妥，就是說容顏欠美，美的競爭心，在人們的心裏，是永遠紛爭不息的啊！

女性愛美的程度，較男性更厲害，你不見她終日忙於粧飾，頭髮是電燙梳了又梳，面臉上的胭粉，抹了又抹，點口紅，搽指甲油，衣裳穿起，比比照照，高跟鞋套起，望望瞧瞧，無時無刻不在裝扮，一分一秒皆在修飾，她們都認爲自己是天姿國色，希望做個絕代佳人，足以引誘異性，而博別人的追求，稱頌。

還有許多眼斜鼻歪，容貌醜陋的人，她們愛美的程度，更是達到沸點，日夜皆在粧飾上用功夫，恨不能跳下胭粉缸，浸入香水瓶，可是「豬肝上洒麵粉」，既然生出這副使人看得皺眉作嘔的尊容，無論如何裝修，都是勞而無功，美神不加以幫助，又怎麼樣呢？

美！是值得我們渴慕的，企求的，它的魔力，亦足以控制人的命運，佳人才子，美男妙女，眞是幸福無窮，但是要自然的才好，粧出來的縱是天姿國色也無足取啊！

小新聞

苦笑

蘇聯航空家M高其那基，和高學列安哥兩名，自四月二十八日舉行由莫斯科起飛經由冰島，格林蘭，到美國的無降落飛行，最近已經獲賞列寧勳章和表旌「勇敢」的勳章二面，同時得了二萬盧布的獎金。

請領稿費

趣味與娛樂

野記者，荒唐，苦笑，映光，沅，少華，壽康，金鈴，牟跋，老卜，明齊，老羌，鑫聲，吳君磐，逸安，文彬，雲，瑞儀，壽頭，影呆，彬彬，靜庵，華昌，江亦萍，梓琴，存驎，江秋，

社會服務一

洞庭，素瓦崗，佛徨，劉璋，肇伐，行者，一樵，庚韮，漢仁，諸君鑒：九月份稿費，業已結算完竣，希于本月十五日以前，攜帶投稿時原用印章，來本社會計室領取，逾期作却酬論，恕不補奉，

編輯部

長篇社會言情小說

情海微瀾 （79）

長恨樓主

第二章 喜南行情海生春浪

青君道：「這種鬼打架的酒令，我代表全體提抗議，不能接受，假使你不改，罰你先喝十杯，還得跪在地下敬酒」，大家一齊附和，朱魯自知理屈，便道：「既然你們才疏學淺，本人也未便深究，不必費那些心思出酒令了，我前些天在一個朋友處吃酒，看見他們玩一個喝酒的方法，很有趣，咱們不妨試一試」，說着拿了一張紙，搓成一條，把筷子一穿，拿在手中，於是筷子直着，那紙尖便橫着指着一個方向，朱魯道：「咱們輪流着拿這個筷子用雙手一搓，假使這紙尖衝着誰，誰便吃一杯酒」，伯良笑道：「這個方法到也別緻，還是老朱開始搓吧」，朱魯道：「指着誰，誰就得喝，如果痞賴，加十倍處罰」，文奎道：「只要你不賴就行，別人沒有賴的」，朱魯道：「既然如此，我可要搓了，你們大家注意」，說着用手一搓筷子，不偏不斜，那紙尖正指自己，衆人哈哈大笑，伯良笑道：「此之謂作法自斃」，朱魯道：「這第一次是試辦，不作數，從新再來」，文奎站起來，把筷子一奪道：「別不要臉啦，快喝，少說廢話」，大家都說非喝不可，朱魯看見衆怒難犯，便道：「那有什麼關係，喝就喝」，仰脖喝了一杯，輪着謙之，謙之一搓，恰巧又指着朱魯，文奎笑道：「這眞叫自作孽不可活了」，朱魯不服道：「這裏面有弊」，謙之道：「這怎麼有弊，你怎麼搓得衡自己，這根本是不由自主的嘜」，再遞到下手守禮一搓，又指朱魯，朱魯把椅子一推，站起來急道：「不行不行，這箇裏是無私有弊，我碍難承認」，文奎道：「是你想出來的，即使有弊，你也只好認了，喝吧」，朱魯劈手把筷子奪過來，把紙條一扯道：「不來這個了，我情願喝一杯」，說完喝了一杯，志方着：「這是我第一次看見老朱上當，眞是西天出太陽，算了吧，天氣已不早了，別行什麼酒令了」，青君道：「志方的話不錯，吃完了算了」，大家隨便談談說說，把一頓消夜吃完，各人回家，白江二位也告辭欲去，青君向伯良道：「太晚了，咱們送她們回去吧」，伯良道：「好」，清馨道：「二位送可不敢當」，綺華道：「讓他們送送怕什麼」！

義務廣告

簡約

（一）本欄廣告概不收費，（二）性質以交換，壽人，徵友，求職，出讓，徵求等爲限（三）字數以五十字爲限（四）來件請書明「義務廣告」

◎求職

▲張君江蘇籍，三十八歲，曾任南京大機關通譯有年經驗諳練，器識明達，武漢各機關倘欲延聘此項人才者，請函中華區三善巷謙泰里八號胡先生轉，

▲某君在滬卒業於滬江大學附設汽車學校機械班，又在上海汽車修理公司實習有年，持有該校畢業証書，上海汽車修理公司之實習期滿證明書，及領有上海工部局駛車執照，對於各式汽車修理駕駛均能應付，有意招請者，通訊特三區揚子街延昌里八號劉杜可也

▲某君擅長話劇，對編導演均有別具技能，願在各機關團體工作，待遇視工作而論，願聘者請至北京街三興里四號樓下王君接洽。

▲某君現年十六歲原籍浙江，高小畢業，字算頗佳，待人和藹，願任商家或機關洋行等職，能供給膳宿另用費則可，合意者請函永寧巷八十一號內宋玨可也

▲某君湖北人，品行端正，無一切不良嗜好，寫算均可，對於往來文牘及複式簿記，尤有心得，善騎脚踏車，願任文書庶務司帳助手等職，舖保可備，如需是項人才者，請函宮壽後街十九號可也。

▲張君年三八，上海人，畢劉中學畢業，曾任書記文牘司賬教員等職，如需此項人材者，請函中山路合成里四十一號樓上可也。

▲茲有某君前服務於平漢鐵路江岸機務工廠，對於車床洗床工作及各項機械修理，頗富經驗，如有需用此項專門技術人才者，請函民族路喬家二巷五號金君轉。

▲某君年二十歲，曾畢業中華大學附設初中部，對於小學算術頗有心得，今就有相當職務，願在餘暇下午七至九點就家庭補習教授，願聘者請函特三區智民里十五號張君接洽。

▲某君畢業於省立某高中與日語專校普通班，願在晚七至十時間，担任家庭教師，薪金不計，願聘者，請函長堤街六二二號鍾宅。

▲茲有某君新設國英算日夜補習學校一處，學費甚廉，且能於最短時期能使學生趕班及造成西人洋行中之英文人才也。報名處武聖廟仁里巷十九號。

▲劉女士上海人，能操本地話，年二十七，上海女中畢業，現願任家庭教師，全日半日均可，欲如此項人材者，請函民生路同安里三十號張君轉。

▲某君年十八歲，商業學校畢業，能書小楷文件，精通簿記表冊；願爲各機關公司商店員生，助理帳務，並具有妥保，待遇只求供給膳宿外，酌給零用如需用者，請函法租界同興里十二號俞荊生收轉

▲某君年十九歲，鄂人，曾卒業中學，無不良嗜好，能書大小楷，能騎自行車，願服務各機關團體洋行公司職員，待遇除供膳宿外，酌入二三十元，通訊處武昌橫街六二號何萬順轉。

▲某君北平美教會大學畢業，事變前在郵局及美孚洋行做事，對於教授北平官話，有二十年經驗，現欲充當家庭教習，或教英文，算學國文，或教北平官話均可。通信處武聖廟仁里巷十九號王者香轉

◎尋人

▲胡少華先生：尊址遷往何處，無從探悉，現敎員訓練所已開始報名，望見報後速來我處或直接往漢景街該所報名，爲盼。 實白

▲松柏先生：寄代二件，轉事已辦，取洋未生效力，無錢望你速歸，定將長庚二人代回，以卸重責，事并均有另就，來信說明事由亦可。 桂廷啓

▲李木成先生鑒：自秋節別後，至今未見爲念，現在何處，望即函弟，以便會約。 打銅街四九號 李春生白

▲仲玉鑒：離別後，瞬經四載，無時不念，痛不欲生，我來漢已二年，見報速信漢口友益街平安里十一號。

▲王伯駿兄：別後甚念，但無法探得尊址，見報請函首善里十三號鄒主齊轉交。 李博揚啟

▲岫雲妻鑒：妳我別後，倏忽兩年，我現身處異地，日夜渴念，見報後，請將住址函寄河南泌陽馬路峪田劉寨或漢口大伯王紹文處均可。 王友鶴啟

▲阮世榮又名（遂成），年十五歲，自武漢事變前，在劉家廟街散，迄今杳無音訊，如有知其下落者，請函告友益街輔仁里新二十號唐寶甫轉交世榮父母，功德無量。

▲沙市方秩如弟鑒：（前住沙市中正街一三五號）兄已回漢，弟等究竟流離何地，見報後，即速信漢口，如因缺少盤費，望即告知，以便設法寄上，如有親友知悉底蘊，亦請函告，方漢篤啟

▲母親大人鑒：兒因事變，流離至四川成都北門外泉巷五十九號，母見報後，速來函該處交藍紹忱先生轉，如有親友告知，不勝感激。 樊孝忠啓

▲賀雲生父親鈞鑒：自離家後，母親悔恨萬分，憂至絕食自殺，望以白髮親母爲念，請速回家，諸親友如有知其下落者，更望勸告是盼。 兒賢祥泣稟

▲承秀，自鄭來漢，轉瞬半月矣，未見函告，殊深懸念，見報後，希即函告通訊處爲盼。

▲黃陂江秀生君鑒：去年青山口一別，迄今未見甚念，見報望速來民生路坤元里五號一叙爲荷。 居天縱啟

▲孫煊先生鑒：茲有要事相商，請即駕臨武昌巡道嶺四十八號一談，千祈勿卻爲盼！ 陳嘉桂啟

▲崔獻之，河南桐縣柏人，（前武漢分校技術敎官），事變後不知逃往何方，如有仁人知其下落者，請函武昌洪井街警察四分駐所阮翊武

▲武昌徐家棚警察派出所警士丁道啟鑒：爾母親業已由陂來漢，寄住大智橫街黃義泰炭號，見報速請假來漢一晤。 丁義發啓

▲呂維新學兄鑒：分別四載，殊深記念，現在不知兄住何地，見字請速到漢正街樹屏里五號招商公司一叙 曾祥林啟

▲沙市胡松泉舅父大人，業駿周叔父大人鑒：未接來信，瞬經三月，不知二位大人住沙何處，欲書無從，晚仍住漢口原處，見報請來函免念 葉懋安啓

▲秋蓮妹鑒：現在當陽否，請函漢口特一區坤厚里二十二號告我爲要，又當陽程鵬展先生見報請轉告爲感！ 陳俠予 曹壽華 仝啟

▲江蘇南通人陳桂全兄鑒，久疏未晤，見報後，請在報上通知，以便走訪。 胡學坤登

▲楊崇琇：見字請速來特一區一元路青年協會找范雲超，段珍崇由臨江樓之來信，并有要事相商。 雲超

▲長生廷：汝離家後，國家不安，已與貴東商妥前欠款不追，現取之款交出，決無意外對待，因店內手續立望結清，見字速歸，免盼念。 叔鼎鈞字

▲王武清又名中一知悉：自前年由漢逃出，父子失散，三載音信杳然，父於去歲回漢，見報即信漢口太和橋九號，抑或回家，以免倚閭之望。子坤啓

▲河北王化琪君鑒：自離處後，不知現寓何地，茲有由河北寄來航空信一件，見報後，希即前來領取。 漢口難民區委員會辦事處啓

▲王萬清兄鑒：前在漢正街話別後，至和平社數次未晤，不悉兄台確址，見報盼示江漢路二十六號或來該處敍敍。 弟樑作

◎徵求

▲茲徵求湖北年鑑及湖南年鑑二書，但以最近三四年前者爲合格，如無最近者亦可，願割愛者，請函武聖廟仁里巷十九號王者香。

▲本部徵求曹禺之雷雨劇本數冊，願以定價之兩倍收購，出讓者，請攜書至特一區一元路十五號武漢青年協會宣傳部接洽。

◎出讓

▲現有老牌縫級機一架，願意出租或出讓，如有需要者，請至民族路喬家二巷五號與彭君接洽。

▲今有店面房屋一幢，生財俱全，地址在繁華市區，如有願頂者，請至本報廣告課周紐祖君接洽可也。

▲本人實藏異蹟文徵明中堂一幅，願意出讓，如有意購買者，請至特一區勸慶里二號樓上趙泉庚接洽可也。

十月五日（星期六）呼號YOJD週率1010KC 發局播音事項

（播音時刻新鐘）

時刻	題目或劇目
下午 〇，三〇	漢口 唱片
〇，四五	報告新聞（日語）
一，〇〇	唱片 西樂
一，二八	時報（一時三十分）
一，三一	經濟新聞
一，三五	報告新聞（華語）
一，四五	京戲（牧虎關）
二，一〇	故事 精忠岳飛
六，〇五	兒童節目 歌唱 燕雙飛
六，三〇	日語敎授
六，四〇	唱片
七，〇〇	報告新聞（日語）
七，一五	唱片
七，三〇	
七，五九	時報（八時）
八，〇一	報告新聞（華語）
八，一五	揚州文戲（水漫金山）
八，四〇	佈告
八，四五	上海 報告新聞（英語）
九，〇〇	漢口 唱片
九，三〇	報告新聞（華語）
九，四〇	唱片 廣東音樂（松風水月）
一〇，三〇	南京 週間時局報告
	預告節目（華語）

上海帽店

總店五族街青年會對門 支店漢正街石碼頭上首

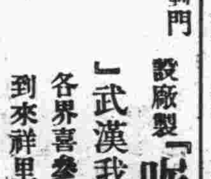

設廠製「呢帽」「武漢我獨一」各界喜參觀 請到來祥里 價目自公道 不信比一比

武漢著名 煲臘味飯 由一元五角至八元 粵珍酒家

漢口法租界 天聲舞臺

注意 贈品!!!

凡購

本台爲酬答顧客起見自今日起；一圓至一圓五角者贈送 小大英香煙一包

五角至八角者贈送 大金樓 美芳 香煙一包

▲五號日戲▼ 驚人悲劇 （秦）（香）（蓮）

▲五號夜戲▼ 金錢豹 X光入影空前絕技 汾河灣 千里走單騎 過關斬將起！古城訓弟止！

盛譽卓著紛求再演

紛求再演 楚漢相爭

鴻門會宴 火燒棧道 張良訪信 問路斬樵 三次保薦 登台拜帥 十面埋伏 霸王別姬

六日夜戲

六日日戲 周瑜歸天 徐策跑城 探母回令

法租界 輔堂街 漢口大舞臺

賀少甫 白寅亭 海碧霞 王椿柏 韓素蘭 高警民 張俊亭

今日演 寶蟾送酒 大登殿 大溪皇庄

今夜演 四平山 四郎探母 胡奎賣人頭

再度加强陣容 一行廿八人即日抵漢 青衣花衫筋斗大王 汪夢蘭 九歲紅 與王劇團合作

湘鄂 長樂大戲院 重金禮聘 現代漢劇社

雲蝴蝶 陳春芳 朱洪壽 花鳳蛟 劉振仙 劉咽娥 王茹寶 黃鳴振

【日戲】母女會 斬黃袍 御菓園 祭長江 玉堂春 （盤）（河）（大）（戰）

（夜戲）打櫻桃 狸貓換太子（四本）

票價五角完全中民化

新市場大舞臺

馬艷儂 雪艷香 閻正明 筱奎官 李淑堂 謝小天

四日夜（五本）五日夜 六日夜（六本） 漢光武

五日日戲 滑油山 獻地圖 刺媳蛟 蓮花湖

六日日戲 全部 羣英會

新舞台電影（離恨天）

滿春大戲園 陶古鵬 嚴南芳 江南容

（陳月仙）（梅蕙生）（羅小金）（左素梅）（張鳳華）

（日戲）十粒金丹（十五本）

（夜戲）薛仁貴出世（八本）

新奇機關 特別打武 大有可觀

漢正街 永樂 楚戲院

（王豔雲）（李百川）（章炳炎）（關秀斌）

李百川主演 日戲（金石緣）

夜戲 九本 華麗緣

露天台風涼

中央

今開映三場 老時間三點七點九點鐘

美高梅出品 羅勃泰勒（主演）

大學風光

里昂巴里穆亞生平傑作

明星

今天開映（時刻）三時七點九點鐘

張石川導演 國華影業公司出品

李三娘

周璇主演 舒適 鳳凰 嚴工上 陳重 譚志遠

祇收四角

維多利

（時間）三點一刻 七點鐘起 九點鐘起

（今天登台）銀都歌舞劇團 鄂蘋卿領銜

第一期節目 夜？

日夜價目 六角 一元

個性，風格，及其他

張望

一個剛才開始從事寫作的人，一個剛才開始從事繪畫的人，或者是一個剛才開始從事演劇的人，他們的作品，或者是他們在舞臺上所表現出來的人物，決不能形成一個完整而且具有個性的風格。我們不說別的，只要看看一個初習寫作的人，在他寫出來的作品中，就有十種，或者甚至十種以上的不相調合的格調，雜亂的混合着。

這些互相不相調合的格調，（或風格）。有許多，是模仿得來的，但還不會十分消化；而另外又有些自己的『創作』。因爲這樣，我們在他的作品當中，只能感到生硬和不溶恰，得不到完整的印象。至於那些剛從事演劇的人，由於演技的幼稚，常使我們在舞臺上，看到他所表現出來的劇中人的個性，非常模糊而不清晰，——很難得表現出一個具有完整的『人格』的人物來。

這，都是由於作者，畫師，或劇人修養的不够的原故。

但，一個決心爲所從事的文學，繪畫，或戲劇努力的人，在不斷的苦鬥中，隨着環境和時間的推進，他的工作，是有成功的一日的。莎士比亞在開始編劇時，決不會如他後來的作品具有獨特的風格；米開朗基羅的彫刻和拉非爾的繪畫，在起初也決不會如成功後的作品，具有一致的作風。著名的演劇家，青年時對於一個劇中人物的個性的把握未必也有成功後那樣確切，而且真實。

無疑的，這是長期奮鬥的結果，決不會有一個作家，會偶然的走上這一步。

偉大的作家和藝術家的作品，具有獨特的個性和風格，是一般人所首肯的事實，從而某一個作家或藝術家的作品之爲讀者熟知，當然是一定的事實了。我們試把莎士比亞的古典劇和易卜生及高爾斯華綏等人的近代劇，略一比較，便可以看出無論內容或形式都顯然不同，甚至還可以在易卜生和高爾斯華綏兩人的近代劇中，看出兩者的不同之點來。而蕭伯納的所謂問題劇，和上述二人的問題劇，亦小有差別。至於小說我們也可看出杜思退夫斯基的作風和托爾斯泰不同；托爾斯泰的著作和莫泊三等人的也不同。

從而，我們也可以知道，一個作家的作品，其所具的風格與個性，是不易偶然相同的。

編餘

編者

本刊擬在「小品特輯」「文藝創刊號評論特輯」之後，再出「短篇創作特輯」，期望作者們努力賜稿，報酬從豐。

一，爲求簡勁精采及適應篇幅，字數限三千字左右。

二，題材不限，避免「差不多」。

三，截止日期：本月十三日。

四，中選作品自十四日起順序發表。

徵稿

雙十節將屆，凡有關國慶的文藝作品，歡迎投稿，來稿希於八日以前賜下，報酬從豐。

請領稿費

凌君，劉曬，羅梅，章江，瘦湘，晨啃，燕野，倩雲，亞明，白鴿，平果，白風，白癡，老別，舒意，平秋，畫夢，鍾達，祥子，舜水，幽月，黑丁，濤聲，清子，佩英，范郁，諸君鑒：九月份稿費，業已結算完竣，希於本月十五日以前，攜帶投稿時原用圖章，來本社會計室領取，逾期作却酬論，恕不補奉。

編輯部

兩年了

未名

從家裡出來，已是夜密密地罩下的時候了。

夜裏，風有點冷，我沒有想着到那裏去，即使是在街上溜溜也就罷了，不禁又熟悉地走上那條冷僻的街。

於是，我想到一個秋夜裏，我和凌在這兒徘徊流連的事。

凌要去了，他在這裏沒有一點出路，這樣，我們不得不大家走開。

這夜，是異常的有着濃厚的憂鬱氣氛，我們默默地從旅舍裏出來，這是走慣的路了，不知不覺又走到這條四民街來，四民街永遠是有着憂鬱的顏色的，彷彿一個哀怨的少女。

一個人家的院落裏的樹葉，沙沙地隨風作聲，我們幾乎要爲這哀鳴流淚了，酸楚在這時應是不純潔的形容詞，我們爲無聲的悲凄所浸透了。

將走近法租界，我說：

「凌，走回頭吧！」

顯然凌也是在爲離愁擾亂了思緒，一時竟無心回答，但是，他掉轉頭來走了，是那麼迅速的動作，我差不多被留在後面。

「唉，」我嘆了口氣，凌像是驚覺了：

「嘆什麼氣！天下那有不散的筵席！」這並不是安慰的話，簡直是他的自慰語，我索性深深的長嘆着。

又到湖南街了，印度教堂裏有祈禱的歌聲，凌的嘴唇翕動着，我碰了碰他的肩說：

「你想什麼？」

「我沒有想，我怎麼敢想呢？這樣渺茫的日子，這樣倏忽的聚散，這樣迷離的宇宙，我怕有一天我會想得瘋了，也想不透這一些。」

「那麼，不要想吧。」

「這些事豈是我們短短幾十年的日子中所有的，在我們未生以前已經有，而在我們死了以後，也還是有的。」我勉強地笑着。

「我們每笑人們太不曠達，可是如今我竟是遏抑不住了。」我們同時不禁握緊了手，分開我們的，是生命的路呵！

拖了影子，迅速地穿過這條街，凌的面影在眼前浮現了！我捏着袋裏他最後的一封信。

「兩年了，沒有消息。」我沉重地留下一個太息，走進一家酒館。

小感三章

黑丁

孩子

秋夜，若是繁星點點的，則正是孩子們快意的天氣，他們會指點着繁星，天真地笑着說：

「明天又是一個晴天！」快活的眼睛裏，有了一幅晴爽的秋天曠野中嬉戲的圖畫了！

於是，我會想起家鄉的幾個孩子，常常是攀着我的衣裾要求講些新奇的故事的孩子。

晨

清晨，審視草間露珠，便不覺濺濕了鞋底。

這是一個怪癖，清晨的露水，像一個少女的眼淚，而這淚水正是純潔的悲哀的流露，我有這個想像，而真的有一個含着十分哀怨的少女站在面前了。

是菊麼？我想上前諦視，可已經消逝了。

淚

我是十分珍貴自己的淚水的，今天，不自禁地流下了，我想起了菊，我想起了家鄉的孩

風暴之前（146）

希平

但是這種空氣不久就漸漸改變了。上級透露出消息：「西安的政變原是黨的政治技術運用的結果，黨的目的是想要借此與蔣直接妥協，把蔣推上抗日的道路。周恩來在西安已與蔣見過了面，目前正在與蔣及同時被扣的蔣的幕僚磋商條件的細目。」

於是在許多人的紛紛議論之中，就漸漸確定了「實行民族統一戰線」和「擁蔣抗日」的新觀念，同時大家都般般盼望着西安方面的消息，以便知道周恩來所變的戲法。

西安傳過來的消息都非常精彩，「條件」居然已經同意了。宋子文，宋美齡，端納顧問，爲了這事特地飛到西安。這幾位或者以英美派領袖的資格，或者以親屬的資格，或者以外國公民的資格，對於張學良楊虎臣個人及其部屬生命和財產的安全，對於國共兩黨今後的合作，作了一次莊嚴的保證。於是，蔣就在張學良伴送之下，悠然地飛出西安。周恩來則回到膚施，帶來了他運用政治技術所獲的成績，一紙協定。這就是一紙決定未來中國的命運的協定。

於是，就以這次西安的政變的契機，中國的政局有了全新的開展。蘇區方面也從此忙碌起來了。蘇維埃政府在名義上要改成特區政府，紅軍要改成國民革命軍第八路軍，此後的政治和經歷，都將要和南京發生相當的聯繫。

婦女週刊

第六一期　武漢婦女問題研究會主編

婦女與普通之學識

年前日本婦女中，有得理學士學位者，論者均詫爲奇事，豈知婦女當與男子同受高等之教育，求專門之知識，此說已爲世人所公認，況就腦髓而論，男女實無優劣之差別，故婦女而能勤學，亦可得高深之學問，其成績不亞於男子，曠觀古今中外，婦女學問淹博者，殊不乏人，且有爲男子所不及者，是婦女而得一理學士，亦何足奇？

但我有一不可不研究之問題，即婦女雖有受高等教育之能力，實際上一般婦女果有個個均受高等教育之必要與否，是也，欲解釋此問題，不可不就各婦女之境遇上一注意之，即婦女當審察自己家庭在社會上之地位，財產及體質，若力能受高等之教育，或其所處之地位，必須受高等教育時，則當求高等之知識，否則毋寧祠爲緩圖，據筆者之所見，婦女固有受高等教育之必要，國家亦當爲欲求高等教育之婦女，開求學之途，而我女界同胞，亦極願表同情，惟就我國現在情勢論之，普通學識之需要，實更甚於專門之知識也。

主婦之職分，在處理家中之事務，其責任雖甚重大，然具有普通知識之人，即能處理之而有餘，至有發生意外之事，（如家人患重大疾病）欲解決重大難題，只有賴於各種專門家，因一人腦髓無論如何佳良，亦不能兼備各方面之專門知識，試問家庭內發生重大問題，如法律問題，醫學問題，及其他，往往隨各方面之接觸紛然而至，若均欲用專門知識，解決之，處分之，則非備具全體之專門知識不可，否則伸此絀彼，終不能得圓滿之結果，不特我國無此人，即世界各國又能有幾人乎？

由上說之困難，而得一轉圜之說焉，蓋家庭內發生問題，固屬繁多，要以平凡者，居大多數，凡具有常識者，即能判斷之，處分之，故爲主婦者，以具有圓滿之常識，爲最要之事。

主婦所教育者，愛兒是也，兒童本無須授以專門之知識，但兒童就各項事情而發質問，欲一一回答之而無誤，則非具有普通學識不可，而專門的知識，反無甚必要，因兒童將來欲求專門之知識，則有教授專門的知識之學校，主婦之職分，在教育兒童至可求專門之知識時爲止，故無須專門的知識也。

筆者固主張婦女當修習高等學藝者，然爲完成主婦之職分計，與其具有專門之知識及才藝，不若先具有普通知識之能適用於萬般之事情之尤爲緊急也。（完）

婦女與教育

顯豐

我國婦女教育在新學制未施行以前，完全以三從四德來束縛女性，及清光緒二十二年起，梁啟超變法通議提倡女子教育，迄今已有三十餘年的歷史，現在可以說女子受教育的機會不亞於男子，各機關各工廠也都有女子的足跡，可是現階段婦女的教育仍舊給資產階級把握着的，鄉村女子受教育的還寥若晨星，百分之九十以上的女子還都是文盲，失望的程度若此，怎會有力量解除自身的痛苦？所以婦女教育是目前新中國建設最需要的。究竟爲什麼需要呢？我們可以從社會和家庭兩方面去觀察，即顯示其重要性，要求民族的復興和善良的家庭；婦女非受教育不可其理由概述如下：不妥之處，還祈讀者指正。

（一）家庭方面：牛頓說：「構成社會的單位是家庭不是個人」，家庭是民族組織的基礎，他有教育和養育的作用，兒童賴家庭以維持其生存，但是兒童也是人類的持續者，國家未來的主人翁，關於教育兒童的責任，當然是女子應盡的責任義務，盧梭說：母親是兒童的自然的教師，女子要負自然的教師的責任，決不是沒有條件的，非受相當的教育，不能負這大的責任！一家的主婦能盡力教導兒童，養成兒童的良好習慣，儉勤的美德，博愛的心理，見義勇爲的精神，以後入了社會，自然能成善良的分子，不爲社會所淘汰，此外女子還得有各種常識，例如育兒常識，衛生研究，家庭佈置，衣食住種種問題的研究，都需要充分的知識才能勝任。所以要求一個健全的家庭，必須要知識充分的女子担任。

以上所說似乎女子受教育的目的，是爲了服務家庭，造成賢母良妻。其實不然，個人認爲女子在家庭裏，固然是妻是母！但同時也是人，是國民，人有人的需要，人有人的義務，國民有國民的權利，國民有國民的義務，萬不能爲了做賢妻良母而放棄人的責任，國民的責任，所以婦女在家庭方面的責任不過是局部的。

（二）社會方面：婦女佔人口的半數，也是社會中的份子，要有健全的社會，就得有善良的份子，中國大多數的婦女，受了舊禮教的束縛，往往脫離社會關係，除了在家庭裏作一些活動外，社會根本沒有活動的餘地，她們甘願屈服於男子之下，做男子的附屬品，依男子過活，受男子的支配。這樣既無利於家庭又無補於社會，社會所需要的是活人，是健全的份子，不是死的，毫無生趣的。試觀第一次歐戰時候，歐美各國男子加入戰場，一般女子便在後方服務，分工合作，努力健全社會，這是婦女教育先進者的成績，所以知識可以領導人羣，幫助人們解決生活問題和一切的社會問題，普通的知識是人人所必要的，在我們正建設新的中國之時，婦女普通知識，專門技能，尤屬需要，所以在社會方面看，女子是非受教育不足以建設健全的社會，良好的國民和健全的家庭，健全的社會在建設新中國之時是有迫切的需要。甚希負責婦運姊妹特別注意！

婦女教育的需要既如上述；我們再回瞻已往的婦女教育辦得究竟怎樣？婦女教育的呼聲已有幾十年的歷史，試問有幾十年中所造就出來的人物如何？不能說少有成效，但確有些病態，我敢武斷的說一句：僅僅是增高了她們物質上的奢望，造成進不能爲社會服務，退不能管理家政，縱或有比較善良的女子，亦不過勞心不勞力，坐而言，不能起而行，人格上仍舊是男子的附屬品，堂堂的留學生甘願做小星，由此可知已往的婦女教育失敗，個人認爲今後的之婦女教育要力謀婦女思想方面的轉變，思想爲事物之母，孔子說「思焉而行」又孫中山先生說：「由思想發生信仰，由信仰而生力量」。經過思想的行爲，才算正確的行爲，不然便是糊鬧，試看英國光榮革命的成功，法國共和運動之實現，如夫友邦日本的明治維新，都有某一種思想做他們基礎的力量，例如我國婦女向受着三從四德思想的薰育，便釀成一般寄生蟲。自新教育輸入中國，名義上雖將女子地位提高，可是一方面未能切實指導的使女子不但成爲家庭的寄生蟲，幾完全成爲社會的消耗者，不事生產，不事操作，三十年來之婦女教育運動，結果如斯，可嘆也矣！所以今後之婦女教育我們要得成就，非建設婦女中心思想，轉換過去惡劣思想，不足以促醒一般醉生夢死的婦女；建設之道，依社會學校兩方面共同努力，社會方面予以正當的輿論，口頭上，文字上，以發揚婦女教育爲宗旨、學校方面，則應改良課程，一方應女子之需要，施以特殊訓練，一方應社會的需要，施以普通訓練：此外多多討論婦女解放問題，養成婦女吃苦耐勞的習慣，見義勇爲的精神，犧牲服務的熱情，堅決不畏縮的意志，做事認真的責任心等等，力戒享樂而不圖上進的一種思想，思想純正，意志堅決，則社會風氣自隨之而變，更正確乾脆的說一句吧！今後的婦女教育雖不能訓練得個個立足社會服務社會；但至少希望一般自命時代婦女們做成社會的健全分子，個個俱備德智體三育，個個能將新中國建設的重任放在肩上，和男子協力同心，挽救囂烟籠罩的古老中國。

愛好體育朋友的兩封信

冰清

蕾娜：

前封信也該收到了，你見着信上的來幽嗎？連我作夢也沒想到南京來念此的，但夢裏找不着的影子，現在居然會成爲具體大個格的事實擺在臉面，叫你不得不恐嚇下人事的變遷是易快的。

沒有上南京的大門時，就已受了些有形的打激而留下些傷痕來首都，等待踏上南京的門後，無形的重大的從未受過的刺激一概都齊齊蘇薪的光臨了，我的心確實受了不少的疾痛。

寒假的上半段無聊而不知覺的消掉在漢口，下半段就是在首都全化任費人腦力的考試裡，結果托天之佑中上金陵的秀榜，提起學校，我又要發急了，她們這裏的英文實在是深奧，我每天上英文課，實在做了無名的啞子，先生一進門就是英文「一直等出門，仍是嘴上掛着英文，」我第一天以爲她是個中國的外國人，以爲她是不會說國語的，誰知在她上公民課時一口國語，說得比誰都棒，但是在英文上課時，求爹爹告奶奶的要她說句中國話，也是不行的，她的嘴巴異便利，要我一下是改不那完全的，你就是不懂那句英文，問她，她仍是來一套你不懂的英文，你站起來發問也要用英文，害得我問也不能問，你看這是不是要急殺人？因爲這樣一來，使我憶起過去在漢讀英文時的先生太可憐了，講了又講，翻了又翻，學生自身不用功，倒還反要推究到先生身上，唉！這裏：。不管走進學校或是教室，一個面孔稍熟的人也看不見，我真不明這事爲什麼這樣生異，這裏的同學一個個都像鐵面無情的老學究，大家擺起一副無情的架子打一轉，見，她們都是板面孔，再打一轉，見了她們仍是如此，這情形叫人如何不感傷，不生悲。「陌生」博得了我不少的淚，給予了我不少的愁，使我的心上常不連繫着漢口，連繫着漢口的心朋友，蕾娜！我的確很想回去，但事實上是決定不可能了，每天別人都笑嘻嘻的，今得到信，我一望望是空，兩望望也是空，身處異鄉，念家鄉的信實在比求發還心切還可憐，蕾娜！我願你快給信我，使我快樂下，使我久空虛的心充實下，使我含淚的眼睛也照了光。

功課的繁重，不能找出適當的說法，當我上數學的時候是比較最想你的時候，在武漢我那塊不知怎麼來的，你老是分析得一段一段的講給我聽，這裏不但不敢問人，就是問起來回答也只是那個意思，頂多的講解也不過是「由上式而得帶進去一解」我不知道這一帶那一解究竟是什麼，像你那樣知心的朋友，不辭一切，所謂特別的教法，我真說是在南京，就是在漢口蕾娜！不撒謊的說一句沒有一個除你以外。

你的同學王君我見着了，你們說他傻，我看他極是玲瓏的，漂亮的，我們雖然同班，但三天難說兩句話，這也不知怪她太大還是怪我太小。長子走了嗎？體育教員又換了是誰呢？你近兩天生活樂意嗎？這一切都待你備好了回信的材料，希望你給我時時來信，讓我的84號信箱，不至空着。

最後願你注意保重健康！

魯比二十號

第二封

娜！紅葉來了，就是小燕飛帶來的。我心裏快活，手握不住筆杆，字在紙上跳舞。

是的不錯，在你的勸告提醒之下我已相當的醒悟，我今後當努力前程，努力事業。我十分相信你，我怎麼會悔你的勸告是惡意呢！每次的信不是牢騷，就是訴苦，叫你看信時得不到半絲的快樂，這次我要告訴你快樂事了，請孩子！傾耳的聽着吧！

四月十九日南京全市中小學生運動會，開會的景象不用講述。現在報告我個人的事。我在學校的時候，根本就沒有看見過南京的標槍同鐵餅是一個什麼模樣，就這麼糊裡糊塗的去到運動場，運動點名的時候，我還睡在別人的軍蓬內，我們學校的第一天，就是我一個人有節目，可見該校對於體育注重的情形，祇產生我這一個健將，話說我睡在別人的帳蓬內的時候，就聽見司令臺上的大音機用着頂好聽的國語。（未完）

蜀珍川菜社　美壽西菜社
俄國大菜　中菜大餐　高尚宴會　尤爲相宜
每日上午八點鐘起通宵營業　隨時惠顧　無任歡迎
地址：三教街卅七號

高級社交塲　東亞舞廳
漢口兩儀街二四號　電話二二七九二號

回春診所
專門花柳
花柳淋濁梅毒惡瘡　男婦並症最新療治
保險斷根　負責包治　經濟妥當
△祖傳馳名良藥：清血搜毒丸　婦女通經丸　根治淋濁丸　立止白帶丸　魚口內消丸　紅白痢疾丸　偏墜化腫丸　下疳丸　痔漏膽丸　筋骨疼痛丸　脫肛下血丸　強身固精丸
漢正街蔡家下巷二五號

（買一送一）強身大力丸
補腎固精強身種子　藥性和平效力偉大　男婦老幼四季宜服　藥料珍貴售價低廉
總經售處：漢正街蔡家巷回春診所
五勞七傷先天不足　後天虛損酒色過度　陽萎早洩思慮過度　夢遺滑精腰痛背疼　精神不振腦力衰弱　頭暈眼花一切腎病　服之立見神效！
每盒一元　每打拾元

最近復歸　內幼喉科　楊樹千醫生
特一區坤厚里第二弄三十號

△醫師張俊峯　共濟診所
△設附　戒烟科穩妥迅速　婦科安全接生
一本所負責包治一切雜症限期痊愈並爲便利患者起見備有清潔病室以供臨時住診
地址　特三區湖北街文華里口

△產科魯淑華　花柳專科

△病室設備完全　治平醫院
院長程植齋　醫師李振國
內外小兒科　皮膚花柳科　泌尿產婦科　專診怪牙科　新法戒烟科
時間　上午八時　下午六時　隨時隨請
址　大智門平安里三三五號

國醫　帥璣平
內外婦幼各科　兼長小兒推拿
診所設特三區市政街陳天保藥號內

鍼灸專家　劉先生上安
醫館設法租界長清里A字十四號　應診時間上午九時至十一時　下午二時至四時　赤貧送診　外診例另詳簡章
介紹人　石星川　雷壽榮　計國楨　朱瀞華　同啟

仁安診所
醫學士　楊仁安　女醫士　胡應芳
主治　內科喉科　婦科兒科　傷寒瘧痢　急慢驚風
區市政府隔壁

照相材料。一般雜貨。食料品
特一區五族街　三和洋行
電話：二一二〇三七（宜撫用）

遺失聲明
茲遺失漢口長堤街六四四六四六號房地基約土地所有權一紙以後無論何人拾得概作廢紙特此聲明
般公記啟

倚古齋古玩店
收售歷代磁銅玉石古泉書畫墨硯骨董特備貴重禮品以供顧客餽送親友雅敬請參觀方知言不謬也
特二區界限路十八號

頒發營業社會局許可
元昌祥參燕號
專售　吉林人參　關東鹿茸　四川銀耳　揀淨白燕
各貨　花式齊全　定價低廉　承蒙賜顧　特別歡迎
設漢正街沈家廟下首

數十年老店
元昌參燕號
老號開設漢正街陸基巷上首此處隣近下首並無分店
認明本號招牌元昌二字之下並無別字謹防冒牌受欺
老號由四官殿移陸基巷　新號由水塔移法租界

市警察局令各區治安

實行警保連繫保衛法

市府公佈警防團暫行辦法飭遵

市警察局，為謀警力未充實各區警保連繫保衛區內治安起見，爰呈奉市府修正公佈市警察局各區警防團暫行辦法，指令遵照辦理，幷節錄緊要條文如下：一，本局為謀警力未充實各區警保連繫，保衛區內公安起見，訂定由各區保組設警防團，依本暫行法行之，二，警防團設置團長，副團長，隊長，團丁，以下列各人充任之，團長由區長兼充，副團長由聯保主任兼充，隊長由保長兼充，組長由甲長兼充，團丁由本保壯丁派充，三，團丁之派出以保為單位，每保每日輪派四人，編組巡查哨，分日夜班在各保境內來往梭巡（中略）七，團丁巡查時應注意下列事項，本區域內有無匪人及藏匿匪人情事，毀壞堤防及公共建築物，偷運違禁物品出境，發見現行犯，八，團丁遇有前條各款之嫌疑犯，如不能帶入歸案時，須立即報告區長處理，但不得故意留難，藉端需索，及擅自處理（餘略）云

武陽種痘成績良好

開始以來為時僅僅四日　種痘人數已達二萬餘人

本年湖北省政府舉辦之武陽種痘事宜，經積極進行籌備之結果，已於本月一日開始施行，共分十一組，其中除第十組暫未派員工作外，計自一日起至昨（四）日止，種痘人數已達二萬四千餘人，幷悉漢陽方面，第一日因狂風阻隔，未曾渡江施種，否則成績更為良好云

鄂省警務廳派員

考察各局內外勤務

以作接收後革新之張本

湖北省警務廳，以此次接管武昌漢陽水上三警局業已辦理竣事，各局官佐，均于日前重行加委，以俾安心供職，各情曾誌前報，茲悉該廳以各局增設督察室，尚在積極策劃，督察員人選亦在物色中，在督察員未正式委定以前，決於日內遴派幹員分赴各局實地詳為考察，以作接收各局後革新警務之張本云

國慶紀念球類競賽會

比賽簡則業經擬定

昨特分別函知各參加球隊

市體育協會，為提倡體育，促進市民身心健全及隆重慶祝國慶紀念起見，特主辦國慶紀念球類競賽會，業已開始籌備，茲悉該會已將比賽簡則擬定，昨特分函各參加球隊知照，茲將該簡則錄誌於次：一，宗旨：本會為慶祝雙十節及提倡體育藉以促進市民之身心健康起見，特主辦球類競賽大會。二，組別：甲，成人組，一，籃球，二，乒乓球，三，排球，四，小皮球，乙，兒童組，一，小皮球，二，乒乓，丙，女子籃球。三，比賽日期：地點：定於中華民國二十九年十月十日起在本市山陝里市立簡易體育場舉行四，參加資格：凡漢口市市民具有業餘運動資格者，皆可組隊參加競賽。五，報名日期：自即日起至十月八日下午五時截止。六，比賽秩序：各參加隊須於十月八日下午五時來本會參加各隊聯席會議，以便排定比賽秩序。七，報名手續：1.填寫報名單隊員姓名號碼隊色2.每隊須附六寸全體隊員像片一份，3.每隊須納保證金一元，（比賽後退還）但取消資格者，其保證金得沒收之八，比賽規程：甲，隊員人數，成人組籃球每隊以十人為限，兒童組小皮球每隊以十一人為限，乒乓球每隊以七人為限，乙，隊員須知：1.參加比賽者，不得有冒名頂替情事2.每一隊隊員，不得代表兩隊比賽，3.隊員應絕對服從裁判員之裁判，4.各隊須準時入場比賽，如逾規定時間十分鐘以上者，作棄權論，（以本會時鐘為標準）5.一隊棄權在二次以上者，則取消其比賽資格，6.倘一隊遇有特別事故不能出席請求改期者，須商妥對隊同意，由兩隊負責人申請本會認可後，方可改期。丙，取消資格：凡違反第八條乙項各款規定者，則取消其個人或全隊比賽資格。丁，比賽規則：採用中華體育協進會最新之規則施行。戊，錦標：由本會贈送。已，奪標方法：以參加隊數之多寡而定制度。庚，裁判員：由本會聘請之。申，延期：凡遇天雨地濕或其他特殊事故時，由本會臨時通知延期。九，附則：甲，本簡則由本會呈請社會局備案施行。乙，本簡則如有未盡事宜，得由本會臨時更正之

▲戴秉清氏近影▼

中江實業銀行總經理

戴秉清昨被刺重傷

暴徒四人逸去在緝捕中

本市中江銀行總經理戴秉清氏，于昨（四）日晨九時五十五分，由落加碑路私邸，乘自備汽車赴行辦公之際，詎行抵該行門首，甫經下車，突有預伏之暴徒四人，開槍射擊，連發六響，戴氏身中三槍，胸部及上腿部均受創傷，並流彈傷及該行車夫陳澤新，當即舁送市立醫院治療，兇手則乘人車雜沓之間，向揚子街逃逸無蹤云

前漢警分局全部結束

全體職員分別調任

△十及十一兩分局已正式成立
△調委人員已分別到職視事

前漢口警察分局，自奉令結束後，一面飭各科主管人員趕速辦理移交，一面擴充第十及十一兩分局，及加強各組織，藉資安插解散人員，各情已誌本報，茲悉該局結束事宜，業已全部完竣，至增設之第十及十一兩分局亦經成立，所有該局各職員，業經市府正式頒發委令，計該局總務課長張祜之轉任第十分局局長，一高等課長劉樂山為第十一分局局長，司法課長李守安為司法科助理員，行政課長馮景先為督察處考勤股長，其餘課員書記，分別調委該局各科繼續服務，及分委於各分局充當局員，戶籍員，辦事員，書記，巡官等職務，並均已分別到職云

國府行政院參事

姜佐宣昨離漢返京

此行搜集資料頗甚豐富

國府行政院參事姜佐宣氏，奉令視察江浙皖鄂等省經濟狀況，於日前抵漢后，連日赴各方視察，頗為圓滿，姜氏以此行視察各省經濟狀況，幷承省市及各機關招待，供給有關鄂省經濟狀況各項資料，亦甚為豐富，除表示感謝外，茲以任務已畢，業於昨（四）日下午五時許，搭乘紫丸返京覆命云

漢川縣縣長晏衡甫　昨日晉謁省長述職

漢川縣縣長晏衡甫氏，自任該縣縣長以來，對於推進縣政不遺餘力，成績頗佳，該氏近為觀光武漢並晉謁省長暨請示施政方針起見，特於日前來漢，下榻本市峇仁旅館，茲悉晏氏已於昨（四）日上午渡江謁見何省長，當將該縣施政經過，呈述頗詳，旋赴秘書廳拜晤顧長賀退昌氏，於十二時許始渡江返漢，幷聞晏氏此次來漢，係與各方聯絡，故尚需時日勾留云

日本海軍軍樂隊

定七日夜播送西樂

△有行進曲等五項

日本海軍軍樂隊定於本月七日夜在漢口廣播電台播送西樂，茲探誌節目如下：一，行進曲（大日本），二，序曲（印度皇女），三，圓舞曲（大洋之夢），四，拔萃曲（寄宿舍），五，行進曲（軍艦）

漢口市民國慶籌備會

會址暫設青年協會

昨日業已正式開始辦公

本年雙十節國慶紀念漢口市民慶祝大會，自前（三）日由市社會局召集，青年協會，國民黨，共和黨，市商會，警察局，中央電訊社，武漢報，及本報社等各法團，舉行首次籌備會議，詳情已誌昨日本報，茲悉該籌備會暫假青年協會為會址，並於昨（四）日正式開始辦公，由共和黨張昭，商會趙錢庚，萬桂森，市黨部龔子樵，青協田欽康等會同辦理，工作極為緊張云

司法訓練所

周年紀念會

△本月七日舉行

司法訓練所，以該所於去年十月七日成立，於茲將屆週年，該所特訂於本月七日下午二時，在該所大禮堂開會，舉行週年紀念，並攝影以誌紀念，並於昨日通知該所全體教職員及學員屆時出席，藉資紀念云

護士訓練班

▼明日舉行考試

市衛生局衛生人員養成所護士訓練班，定於本月六日在四明街女子中學校舉行入學試驗，規定自上午九時至十二時，考試算術及普通常識，下午二時至五時，考試國文及衛生常識，共分六個教室舉行，每室可容九十人云

漢口市政府改組後

全體職員昨一律加委

並頒發委令通飭轉交具領

市府以該府改稱漢口市政府，所有各處局主管長官暨薦任委任全體職員，市府一律加委，並於昨日頒發各處局轉行飭交各加委人員具領，藉符系統云

青年協會工訓班

明日舉行畢業典禮

昨函請該會理監事參加共襄盛舉

武漢青年協會，舉辦之第二屆工作人員訓練班，業于上月底舉行卒業考試，茲悉該會為舉行隆重散學禮起見，特定於明（六）日下午三時，在工訓班教室舉行畢業典禮，並先期函請該會全體常務理監事，屆時出席參加，共襄盛舉云

可再聲叙實情更正

發給市民證有錯訛時　市警察五分局昨佈告週知

市警察第五分局，以此次承辦市民證申請各項手續，異常繁重，業經誥誡承辦人員細心辦理，誠恐輾轉呈遞，難免不無錯訛之處，特於昨日，通告本區商民住戶週知，凡領到市民証如遇有年籍住址或其他填寫錯訛，以致不符者，可前往該分局市民證申請登記處聲叙，以便轉呈市民證總發給處，另行更正，此外凡關於市民證申請諸手續，如有不甚明瞭之處，或有其他困難情形，儘可前往詢問，該局以便利市民為主旨，無不樂於詳細解答云

漢海員工會

昨開籌委會

△議決重要案三起

中國海員總工會漢口分會，於昨（四）日上午十時，在該會大禮堂開第廿一次籌備委員會，出席該會委員丁子璜，范壽椿，何賓田等四十餘人，主席范壽椿，開會如儀后，即開始報告最近工作情況，並提出討論議案三起，（一）總務股提，據本會全體幹事呈請臨時津貼，以維現狀請公決案，決議，據情轉呈總會，俟總會遵照辦理，（二）宣傳股提，本月雙十節本會應如何表現慶祝請公決案，決議，本會應張貼標語，並開慶祝大會。（三）總務股提：總會前同事吳垂瑩汪耕明二同志將出洋考察警政，本會應如何表示案，決議：通電上海總會慶賀

市立二·三兩小辦理最佳

市教局傳令嘉獎

推進較緩各校促其注意

市教育局於秋季開學之初，曾經由張督學及各視學赴各校視察開學後之狀況，業經該督學等將視察情形，呈報該局局長，據聞以第二第三兩校辦理最佳，業由該局傳令嘉獎，至於推進較緩之各校，亦傳令促其注意，又督學室自前（二）日起更作各校服務及教學方法之視察，每日視察五班云

雙十國慶紀念日　全市一律懸旗掛燈

籌備委員會昨通知各界備辦

本市市民為慶祝雙十節國慶紀念，將由武漢青年協會，國民黨市黨部，共和黨，市商會，海員工會等五團體共同發起二十九年國慶紀念漢口市民慶祝大會，於昨（四）日上午在一元路武漢青年協會成立，開始籌備各項慶祝事宜，該會為使全市市民表示一致熱烈慶祝計，特通知本市各商店，工會，法團，及市民代表，於是日一律懸掛附有和平反共建國標識之青天白日國旗，並懸掛彩燈，凡未具備該式國旗之商店及團體，應速即購備云

教局簡訊

本市教員訓練所呈請刪除該所第六屆招收學員簡章第十一條末項，各情曾誌前訊，茲悉該所復經實同改正簡章，將第十一條末項所載日語專修科每月津貼二十元（膳宿在內畢業後不負任"責任"等字樣完全刪除以一待遇一律，業經呈由教育局轉請市府令准備查云

市立各小學貧苦學生

漢市府將撥給津貼

教局昨令各校速造清冊

本市各小學貧苦學生，業經教育局呈奉市府准予撥款津貼，已誌本報前訊，現值開學伊始，而應詳細調查，以便統籌分配，該局已分令各校，並檢發調查表及證明書式樣各一份，令飭各校長即便遵照查明該校有貧苦學生若干，各繕具清冊二份，幷將證明書依式或翻印分發各該貧苦生自覓證明人填寫粘成冊，於文到一週內，一併呈報核辦，由團體恤濟貧，該局幷嚴飭各校不得稍涉浮濫，致干駁究云

青年協會定期舉行

會員演講競賽大會

△聘定各界名流担任評判委員

武漢青年協會，近為促進和運，加以普遍宣傳起見，特定於本月八日下午二時，假市商會大禮堂舉行該會會員演講競賽會，經擬定講題二則，（一）中日提攜東亞解放，（二）和平救國與抗戰救國，並聘請本市各界名流徐養林，萬實光，李光源，向志，莊泗川，石靜宜，黃道一，陳覺非等八人為評判委員，其成績優良者，得由該會分別給獎云

紅萬字會

工作一斑

△造福貧民殊多

漢口紅萬字分會，對於各項事業，策劃推動，造福貧民殊多，茲悉該會上月份工作狀況，計（一）該會附設醫院門診男婦老幼共計三千六百三十九人，（二）掩埋死亡男女，共計一百另八人，（三）施捨大小板棺共計七十五具

青協昨晚歡宴　金子中佐

日本軍特務部第二課長金子中佐自蒞任以來，對於民衆運動及文化事業頗為關心，武漢青年協會特於昨晚在親仁會設宴款待，由譚道南會長率幹部殷勤招待，至九時許散席云

省堤防局報告

蒸發量	三·八○公厘
雨量	公厘
溫度	最高 三三·○度 最低 一三·五度

（以攝氏計）
（二十九年十月三日）

市府球隊徵求各項球隊隊員

漢口市政府球隊，現正籌備組織中，並暫分足球，籃球，排球，網球，乒乓等五組，藉謀改進技術，增強身心健康，茲為加強實力，擴張機構起見，廣為徵求隊員，並於昨日分函各機關團體，檢送隊員入隊表，請轉知所屬愛好體育同志，即日填就寄下，以便編隊云

××　××

國府審計部

頒佈審計法規

市府准函後飭屬遵照實行

國府監察院審計部，以審計為審核財政收支狀況，及謀翔實之執行機關，關係計政至重且大，爰訂定審計法，提交中政會議通過公佈，計分文通則，事前審計，事後審計，稽查四章，關於審計辦法，綦載極詳，特於昨日函咨市府，茲悉市府准函後，業已通令所屬各機關遵照實行云

新生

第二卷第十九期要目

日軍進駐越南……本社時評
由大亞洲主義談到中國的邊疆問題……劉禹存
入學考試的改革問題……費謙之
建設自主的東亞領域圈……加田哲二作　蘇兆蘭譯
魔女審判……張榆芳
意大利首相墨沙里尼……哀華
橫光利一的風貌……七類達
科員……陳萸

大楚報社發行　每冊一角

市工務局取締不法建築

援用二十三年建築規則

市工務局鑒於市面日趨繁榮，市民請領建修執照者，日漸加多，前維持會擬訂之臨時建築規則，微嫌簡略，不足以適應當前需要，爰於日前准市政府在本市建築規則未公布前，暫時援用民國二十二年十二月公布之前漢口市建築暫行規則，以資取締一切不法建築云

漢口賽馬會

成立大會

△本月八日舉行

漢口賽馬體育會依照漢口市政府社會局團體組織規則，成立籌備會，現在業經就緒，定於本月八日下午二時在落加碑路五號該會會址召集全體會員，開成立選舉大會云

車夫誘拐有夫之婦　事發被捕鎯鐺入獄

沂水人陳漢卿，年四十八歲，現住西滿路橫板子橋九號，拉車為業，于上月六日，將素識劉同春之妻劉張氏，誘至橋口難民區藏匿，經劉同春查覺，于同月八日，跟踪漢卿，尋至難民區，將其妻子找獲，復由陳漢卿偽為挽和，致令其妻逃逸，劉同春乃將漢卿扭交該管第八署，轉解漢地檢處，經承辦檢察官方金鑑數度偵查，雖即據被告堅不承認，有和誘告訴人之妻情事，但告訴人跟踪，將其妻子尋獲，被告乘機偽為挽和，縱令逃脫，不惟警署解單可證，且被告亦自認與告訴人，幷無仇怨，既知素無仇怨，何告訴人獨將被告扭交警署，是被告誘匿其妻，因尋獲而縱令逃脫，事實至為明顯，寔犯有刑法第二百四十條第二項之罪嫌，合依刑事訴訟法第二百三十條第一項，提起公訴云

郵局消息

據郵局消息：寄往九江，安慶，蕪湖，南京，上海等處之郵件，將於本日（十月五日）下午三時三十分封發云

期望於米商們的

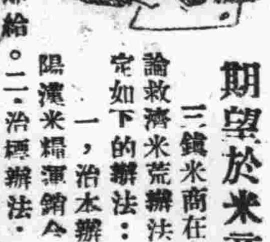

三鎮米商在市社會局討論救濟米荒辦法的結果，決定如下的辦法：

一，治本辦法：組織武陽漢米糧運銷合作社，統籌米糧輸入及配給。二，治標辦法：請政府開放現在制止之價格，由米業公會評定適宜出售價格，並定購買河下漢口米糧價格為門市出售標準，但呼官廳之監督。

從來計劃的實施，治標不如治本，為適應現時米荒的現狀計，標本兼施，當然是最好的辦法，不過治本辦法，若組織得宜，則僅時間問題而已，至於治標辦法，評定的價格，是否合於民衆的希望或超過現實，即殊為我們所不能料，若以現在一般價格，九十元一石的米，還不能算好的狀況看來，倘最多以五十元為限度，就已為一般民衆所不能担負，威脅民衆的生計，實無以復加，因此，我們對於評定價格之各米商，不得不以最大希望，期其有以慰市民

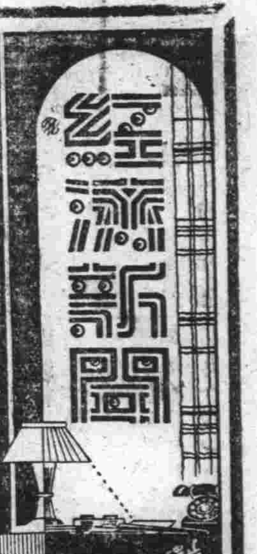

英美外滙率趨低落
滬市標金賡續疲弱
本市飾金原價六百十元

本報訊：據上海訊，昨（三日）滬市金融消息，英滙晨市收盤，仍承上日續縮，但卒以實需去胃菲薄，人心不定，迄午後收盤，又轉伸長，且超過上日收盤市價，美元晨市穩站于五元又二分之一，終以人心向軟，市氣下降，因而午後收盤，亦形低落云

標金昨市進出較爲般繁，但以外滙之軟弱無神，人心遂亦傾向下落，致整個市場，仍籠罩于賣方空氣之下，市價是亦不免逐趨卜游也，所幸下落尚微，究不及過去漲勢之洶湧耳，晨盤開五千八百八十元，雖跟踪微升至五千八百九十元，但終趨勢疲弱，遂直垂下降至五千八百四十二元收盤，終計全日，尚僅四十八元之距離云

本市銀樓飾金，昨市尚承上日原價之六百十元出售云，茲節錄滬市金融市價于後

先令市價（上午收盤）現貨，三辨士又六十四分之三十三，本月份期貨，同，十一月份期貨，三辨士又二分之一。（下午收盤）現貨三辨士又十六分之九，本月份期貨，同，十一月份期貨，三辨士又六十四分之三十五

美元市價（上午收盤）現貨，五元又二分之一，本月份期貨，同，十一月份期貨，五元又三十二分之十五。（下午收盤）現貨，五元又三十二分之十七，本月份期貨，同，十一月份期貨，五元又二分之一

標金市價五千八百八十元，五千八百九十元，五千八百七十五元，五千八百六十五元，五千八百五十八元，五千八百三十元，五千八百四十二元

特載

改進民事訴訟法之意見　魯叁

（二）

譬如：當事人於第一審起訴時，對於程序上或實體上有欠缺之事項，必須傳喚訴訟人到案，指示方法，待其補正，始克進行審判程序，設遇被告或原告狡黠者，自知理曲，勢將敗訴，復故意利用複雜之程序，以資拖延。如聲請訴訟救助，聲請迴避，聲請中止，提起抗告，提起再抗告，聲請或抗告時故意缺漏程式，待法官通知始肯補正等等。法官因法律有明文規定，不得不按照程序一一辦理，必俟程序上之調查竣，乃能爲實體上之調查，調查明白，然後判決。因此，第一審法院受理一案，自起訴至判決，常需數月，甚至經年。判決以後，當事人不服，上訴於第二審，再上訴於第三審，甚或發回更審，又上訴於第三審，其程序之複雜濡滯，更不可勝言，自非短期間內所能判決確定。判決確定以後，移付執行，在執行中，復有聲明異議，提起抗告或抗議等程序，用盡方法，總告執行完畢。程序既如斯之繁，時間與勞力處處消耗，故民事案件，拖延三五載，始取得判決上所賦與之權利利益者，實屬不尠，敗訴者固不免於蕩產傾家，勝訴者恐亦得不償失。法官，愛民之心，不後於人，對於承辦案件，固無不力求其迅速與公平也。竊以受法律之拘束，絲絲依法，欲速不達，雖知程序繁瑣，不無勞民傷財之弊，然亦不能變更法律以利人民。欲求法律之改訂完善，唯有望於立法者，體察國情，發抒新猷，權衡至當耳。綜上言之，竊以爲修改民事訴訟法，至少須依據下列四原則，方爲適宜。原則維何？一曰：酌採依職權進行主義。二曰：縮短法定期間。三曰：不濫許抗告。四曰：條文刪除繁瑣，力求簡賅。

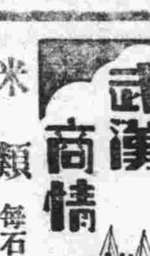

米類　每石市價

品名	市價
頭號熟米 華幣	四〇，〇〇
二號熟米	三八，〇〇
三號熟米	三六，〇〇
四號熟米	三四，〇〇
六號熟米	三〇，〇〇
上糯	四六，〇〇
次糯	四三，〇〇
下糯	四一，〇〇
碎糯	[illegible]

雜糧類　每担市價

品名	市價
小麥 華幣	十，二〇
次小麥	八，三〇
榨豆	十，五〇
黃豆	十二，〇〇
早豆	十，五〇
白蓮	二五，五〇
黑芝麻	[illegible]

油類　每担市價

品名	市價
豆油 日金	四三，五〇
牛油 華幣	六五，〇〇
蔴油 華幣	六四，〇〇
菜油 華幣	五六，〇〇
秀油 華幣 每桶	三〇，〇〇
桐油 華幣 每担	三〇，〇〇

酒類　每担市價

品名	市價
汾酒 華幣	五六，〇〇
加皮	五三，〇〇
金菊黃	五三，〇〇
碧綠	五三，〇〇
南酒	三二，〇〇
花雕 華幣	三一，〇〇
竹葉青	四〇，〇〇
本廠紹酒 土壇	十二，〇〇
每箱二十四瓶市價	
太陽 日金	[illegible]
麒麟啤酒	[illegible]

肥皂類　每箱市價

品名	市價
祥茂皂 日金	九，八〇
扇面皂	二八，五〇
開拓皂	一七，〇〇
固本皂	一八，〇〇
豐姬皂	一八，〇〇
千兩皂	一五，八〇

金錢市價

品名	市價
赤金買進 每兩	五七五，〇〇
赤金賣出	六十〇，〇〇
銅元 每元	六〇〇枚

糖類　每担市價

品名	市價
車糖 日金	七八，〇〇
次車糖	七二，〇〇
青糖	五六，〇〇
赤糖	六五，〇〇
粗砂白糖	七五，〇〇
冰糖 每箱	三七，〇〇
廣冰糖 華幣	一〇〇，〇〇
廣紅糖 日金	五〇，〇〇

煤炭類

品名	市價
板炭 每担 華幣	一一，〇〇
柴煤 每噸 日金	五二，〇〇
炭元 日金	三，六〇
松柴 華幣	四，五〇

麵粉類　每袋行盤

品名	市價
綠長春 日金	十二，〇〇
紅長春 日金	十一，三〇
黃長春	九，二〇
綠龍牌 日金	十一，八〇
紅龍牌	十一，二〇
黃龍牌	九，二〇

香烟類　每箱行盤

品名	市價
十支金大樓	三三〇，〇〇
五十支金大樓	一六五，〇〇
十支金槍牌 日金	三三〇，〇〇
廿支將軍牌 日金	三三五，〇〇
平支將軍牌 日金	一九五，〇〇
小飛鳳	[illegible]
十支美芳 日金	[illegible]
十支老刀 日金	六二五，〇〇
十支長壽 日金	一六八，〇〇
十支吉祥牌 日金	二〇〇，〇〇
十支百花牌 日金	一六八，〇〇
大英牌 日金	一〇一五，〇〇
二十支指南 日金	二三〇，〇〇
十支指南針 日金	三三五，〇〇
平支黃錫包 日金	三六五，〇〇
又十支黃錫包 日金	三〇五，〇〇
十支哈德門 日金	六二五，〇〇
三八 日金	三七二，五〇
紫金山 日金	三七二，五〇
雙刀牌 日金	[illegible]

投機商活動仍盛
滬米價再登高峰
常幫特粳價達九十七元
洋米踢皮球生意甚旺盛

上海三日訊：國米來源，因驟雨連綿，到貨續鮮，抵埠，是以銷路雖形呆滯，但市面依然堅俏，如故，貨主居奇之心迄未稍解，行情一度喊高元餘，結果約軋升半元左右，統市成交三百餘包，常幫特粳價達九十七元，又眞粳亦須九十六元，崑山白粳九十三元半至二元半，白茆白粳八十八元無袋，早稻九十一元至九十元，新粳八十八元半至七元六角。

……洋米復呈緊勢……日來洋米復呈緊勢，良以國外定貨因船位不多，致無續訂，所以投機商活動心思仍未見衰，晨開後踢皮球生意頗盛，惟市情甫跌又見回昂，實銷平淡，故所升不力，結果比前僅軋升半元左右，統市成交三千餘包，西貢一號米乏做開，又二號米爲六十九元半至六十八元八角，暹羅二號米六十七元三角至六十七元一角，火絞米七十四元至七十二元，小絞米六十四元至六十六元半，西貢碎米五十七元半至五十七元二角。

△△○▽▽

軍票行情

日金　一〇〇
法幣　早一四四六　晚一四三三

捲烟市場漲縮靡定
週餘間竟達百餘元

本報上海支社通訊：滬市捲煙近況，曾因外滙之狂縮及放長相反之過程中，以囤戶之同時推波助瀾，竭力把持不允輕易脫手，致將外商之英美暨華商之南洋，華成等廠出品，在增加統稅之掩護下，售價造成空前紀錄，而市上零售平均高漲，亦達二成左右，因之使一般吸戶大有不勝負担之概，據烟兌同業某君語記者，略謂在過去三日中，又因內地奢侈品之禁銷，卽使將來運輸恢復，內地銷路，亦已無再有輸往之希望，次則外滙又回長至三便士半以上，在此種情況之下，過去拚命維持之囤戶，深恐蹈棉紗業崩潰覆轍，一致將手將累貨，向市場上塞出，於是一路高漲之售價，卽隨之直綫下瀉，據云某牌售價在週餘之中，一漲一縮，竟達百餘元之鉅，變化之速，卜落之大，實爲捲烟業所僅見云。

現棉帶昂
滬紗漸有轉機

上海三日航訊：現棉因紗市轉機而趨向榮，廠商與本街進胃俱佳比前激升一二元，計由裕豐廠進吳淞花一千包價一百六十八元，大康廠進太倉花一千包價一百七十二元，申新廠進火機花二百包價一百六十二元，又美彭家坡花一百件價二百四十三元，同業經進米得林花七十七件價二百六十九元，又米得林花七十一件價二百七十四元，又平加爾花一百四十五件價一百八十四元半，又巴西花三百件價二百六十八元

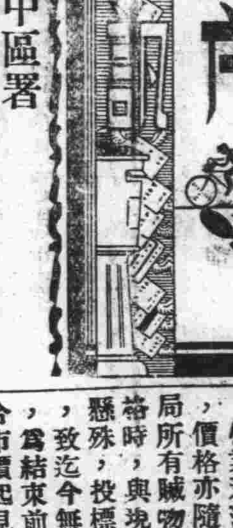

安陸縣城中區署
嚴格取締冒領良民證
由城遷鄉者須勒令繳銷
以期分別良莠肅清匪類

安陸訊：良民証之佩帶，原屬分別良莠肅清匪類之唯一方法，但一般鄉居良民往往因入城便利起見，遂不顧利害，請領城居良民證，更有城居後而復遷居鄉間者，以致該項良民證之佩帶，多有未能核實，現城中區陳區長有鑒及此，特嚴令各聯保主任迅將上述良民證，勒令繳銷，關于嗣後發給者，應核對確實，以杜流弊，茲將該項訓令原文探錄于后：

訓令

查良民證之佩帶，原所以分別良莠，用意甚善，務保甲長自當共體斯旨，恪切辦理，以免淆混，危害地方，近查各聯保請發良民證未經實考核請領良民證者，是否確實居住現地，竟徇情蒙面將現居鄉間者，間有列入，不顧利害冒昧負責，設有疏虞，本署自難任咎，其已由城區發給而仍寄居鄉者，應由各該主任隨時考查勒令繳銷，其尙未發給者，應自卽日起核對確實，不得稍涉含混，致有冒領，妨害治安，除分令外，合亟令仰該主任卽便遵照，幷轉飭所屬一體遵照辦理爲要

南昌厲行禁賭
重申禁令
嚴查流氓還兇需索

南昌市光社訊：南昌縣府籌備處，以賭博一項，爲盜賊之媒，藏垢納汚之所，蕩產傾家，荒工廢業，莫此爲甚，業經三令五申，佈告禁止，茲爲恐日久玩生，特重申禁令，嚴飭各區長及聯保主任，對於賭博務須嚴行禁止云

又訊：該縣以縣屬各區長暨聯保主任，對地方秩序，人民安危，負有專責，關於游匪，亟應負責偵查報告，如有地方著名流氓，或持勢強大，無故還兇，勒索貸借，以及妨害風化等情，一律嚴加查察，拘解究辦，俾靖地方云

皖省會警察局
拍賣贓物
改整爲零售任憑選購

本報訊：省會警察局[illegible]驟被統制，致百貨山積，營業衰落，銷售既滯，價格亦隨之降落，該局所有贓物，在規定價格時，與現時市況相差懸殊，投標者無利可圖，致迄今無人到局投標，爲結束前批贓物，適合市價起見，特將拍賣贓物辦法改整售爲零賣，並將原定標價再打八折核實，計洋六百六十二元六角七分，重行定於十月五日至十日爲公開標賣日期，於贓物之上，逐一標明價格，任憑選擇購買，特呈警務處核示云

嘉興金知事奉令
飭屬趕速完成保甲
由區坊保長造冊呈省鑒核

中央社嘉興訊：浙省府以第一次縣知事會議，民政廳提議限期完成各縣受治區域之保甲制度案，業經提交會議議決，由民政廳視各縣新收復各區域實地情形，酌定完成保甲期限，通令遵辦，令行民政廳查照辦理，仍將辦理情形，具報候核，民政廳奉令後，以各縣受治區域，現已逐漸推廣，所有新收復之鄉鎭保甲，亟應依照編查保甲戶口條例，趕速舉辦，特通飭各縣知事遵照，限於本年十月底以前將該縣所有新收復區域內之鄉鎭保甲，辦理完竣，造具保甲清冊及戶口統計表，呈送察核，所需經費，准予以每月法幣六分爲標準，斟酌戶口之多寡，先行編造概算，呈候核定，作正開支，嘉興縣知事金建宏，已接奉省令，當卽轉飭各區坊保長，切實遵理，趕速辦竣，造具冊來署，以憑轉呈省廳鑒核，毋稍玩忽云

吳高友被殺眞相大白
滬上逆倫案何多
親生子媳爲該案從犯

本報上海支社通訊：住霞飛路寶康里五十九號蘇州人吳高友，今年五十二歲，於八月十五日夜間十時正，在寓所前樓房間內，被人亂刀砍傷，當場身死，兇手逃逸，出事後由吳子國良（念五歲業藥材生意）報告法捕房，將尸昇入驗尸所，翌日報請法院派員驗明尸體，由屬領殮，一面由法捕房飭探緝在逃兇犯，茲由探目姚竹坡探員鄔鶴林等，查悉此事係

逆倫重案

……死者實被其子吳國良媳吳王氏夫婦，串通死者內姪朱根水，轉邀潘阿大（二十五歲蘇州人，爲朱根水之表兄弟，在滬充清潔伕，住貝勒路望志路口昌興里念七號）幫同將吳砍死，爰於上月二十六日，先將死者子媳吳國良吳王氏（二十七歲蘇州人）夫婦，潘阿大等三人拘獲，惟正兇朱根水已聞風避往蘇州鄉間，故未弋獲，昨（三日）午後捕房方始將三犯解送特二法院，由孫彭衡推事蒞刑一庭提審，捕房律師袁家潢稱本案被告等因犯殺人案，隷捕務處方面偵查未畢，請求延期，俟查明案情，再行訴請審辦，庭上核稟，命將吳夫婦帶下

隔別訊問

……先訊潘阿大供認與朱根水同去，我見朱出刀砍吳高友，我卽逃出，事前朱對我說，去相打，渠父在新聞報館當領班工人，爲吳高友擾攫停歇，報館給與一千元撫恤，亦被吳吞沒，後來根水家氣悶病死，朱父回託吳薦生意不允，自已謀得一意，要求吳担保，亦遭拒絕，因之朱

根水懷恨

……朱根水……吳國良供[illegible]張，否則連我亦要殺害，朱並對我妻亦說過，此事並云已經辦妥，一切由伊担負，出事時，我在鄉居家大門口乘涼，妻已陪小孩睡覺，朱與潘阿大由後門上樓，我未知道，只聽樓板上有聲響，我上樓去看父親，已被砍死，朱已逃逸，實在事前我未與聞，由朱一人主謀，末訊吳王氏供，平日公公嫌我懶，待我並不好，在八月十日，那朱根水來對我說

……要殺公公……

我回答他不可殺死，祇好打一頓，不料朱眞的將我公公砍死，出事時我已陪小孩睡覺，由小姑來叫我始知等語，吳夫婦身穿灰色素服，與潘三人在法庭訊問，態度鎮靜，並無驚惶駭怕之狀，孫推事核供諭改期十一日下午一時再訊，被告等還押

咸寧縣政籌備處
舉行全縣教育會議
出席城鎭鄉村教職員百餘人
友邦長官蒞臨致詞情形熱烈

咸寧訊：咸寧縣政府籌備處，於上月廿六日，在興亞小學校舉行第一次全縣教育會議，列席人：城區啓蒙小學教員熊在林，培文小學劉廷鼎，梅家嘴小學梅之元，天啓小學魏良佐，文安小學賈蘭甫，鑫智小學王相時，育德小學李紹賢，官埠橋市立小學劉文季等，橫溝橋興亞小學張中，浮楊村墨塘小學陳國俊等，永安村明德小學陳又平等，賀勝橋小學汗傑三等，汀四橋張氏小學張幼卿等數十人，城區及各地自治會長陳守文等數十人，警察局長阮菊如，秘書科長王仲篪，內政科長楊覺非，財政科長余一忠，漢，宣傳股長余一禾等，友邦山本警備隊長等長官，籌備處長徐達卿，主席徐達卿，紀錄劉俊三，開會如儀，由主席報告開會意義，次由山本警備隊長惠詞（略）次由內政科長致詞（略）各教員公推城內興亞小學教員答詞，略謂：警備隊長，處長，各位長官所訓勉一切的話，我們大家教員應該是不能忘掉，永遠牢記，以此金石之言轉授於學童們，今後的一切均當恪守遵令依照指導南針以盡教員之責任，旋攝影散會

樂觀厥成
江北聯委會慰勞員工
通靖公路與築工程

南通訊：江北聯防委員會，爲謀江北人民福利，促進工商業繁榮起見，曾傾全力于通靖公路與築工程，卒賴各方之協力，樂觀厥成，交通上獲得莫大便利，該會並爲獎勵築路工作出力人員，經上屆委員會議，通過慰勞辦法，分函有關各縣先行查明，造具清冊，彙齊審核，按照辦法規定，分別予以獎勵，關本縣方面，除建設科工作人員外，警察所已將策劃協助保護路工各官警清冊，造送縣府核轉

美旗艦水兵被毆案
經調查眞相如此
與西籍女子公然淫猥
日憲兵上前干涉反欲行兇

本報上海支社通訊：上月二十六日美海軍亞洲艦隊旗艦奧古斯泰號水兵一名，與日便衣憲兵發生衝突一案，昨據記者向各方調查眞相，緣有美海軍旗艦奧古斯泰號一等水兵巴立篤，於是日晚間十一時四十分時，挾一西籍女子自外灘行去，至交通銀行門前時，竟公然淫猥肆無顧忌，當時適有日便衣憲兵經過，目覩此項情形，有妨善良風化，遂卽上前干涉，詎該水兵佯狂薄醉，不但不服勸導，反欲恃酒行兇，日憲兵以無理可喻，當卽帶至交通銀行內，加以暫時看管，事後該艦隊巡察隊中尉柯巴聞訊，立刻親詣日憲兵隊調查眞相，並當場聲明此後在亞洲艦隊駐滬期內，將禁止該水兵外出，以避免意外云云，當時日憲兵當局認爲此項辦法，十分滿意，卽將該水兵予以釋放，外間所傳日憲兵曾加毆辱之說，殊爲不確云

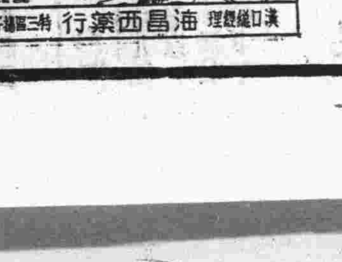

漢口賽馬體育會定期召開選舉大會緊要啓事

敬啓者本會遵照漢口市政府社會局團體組織法成立籌備會現經就緒茲定于本月八日下午二時在本會歆生路五號召開選舉大會選舉理監事各職所有新舊會員登記暫限于本月七日下午六時截止以便辦理選舉事宜特此登報敬希公鑒

漢口市政府社會局招標通告

本局現擬招商標設本市賢樂巷內天林巷口改築辦公室工程凡願意承包者務於十月十一日起至十月十五日止來本局購取標單圖樣（每份一元）隨繳押標金二十元並定於十月二十日下午四時當衆開標得標者將其押標金移作保證金一部份未得標者其押標金當場無息退還特此通告

前應城石膏股份有限公司清理委員會通告（第一號）

案查應城石膏股份有限公司前以時局關係業務困難已於民國二十九年四月八日遵照湖北省政府省財建字第一四八一號命令解散該前公司之債權人務希於開始登報日（九月廿五日）起兩個月內攜帶債權憑證向本會（附設湖北省政府建設廳內）申請債權登記或用掛號信連同債權憑證寄交本會其登記日期以寄發郵局所蓋之日期爲準本會收到憑證後卽核發收據俟債權審查完竣再行通知逾期不申請債權登記者本會概不代爲清理事關債權本身利益幸勿自誤特此通告

漢口市政府工務局建築廁所便池招標通告

本局現擬建築（甲）府東市場公共廁所一座及附近地區小便池七處（乙）桃坊楚寶街公共廁所一座定於十月七日下午四時開標如有建築工程經驗願承包者務於十月六日以前來本局領取標單圖說等件並隨繳紙張費每標一元屆時到局投標繳納押標金（甲）二百元（乙）一百元特此通告

陳王氏啓事

啓者以氏夫陳炳南自置房屋坐落民生路一〇二號一〇四號兩棟爲日僑資生堂居住營業不幸氏夫陳炳南于廿五年謝世除具委託書請母姓舅親叔父張維才代理向房地清理會申請登記以資證實外特此登報聲明

漢口市政府衛生局護士訓練班通告

本班定於本月六日上午九時起假四民街市立女中舉行考試凡報名各生屆時隨帶收據筆墨到場應考勿誤爲要

三誠公司啓事

本公司售與各客戶三井議順油廠豆油當時爲給與三井簽發之出貨單由貴客自往出油現據三井通知是項出貨單自五月份以前各月份之未曾出油者爲數甚鉅茲爲清理計[illegible]